РАССМОТРЕНО

на заседании

педагогического совета

Протокол № 25 от 19.04.2023

УТВЕРЖДЕНО

Приказом директора МБОУ «СОШ №2»

городского округа Судак

от 19 апреля 2023 года № 148

ОТЧЁТ

О РЕЗУЛЬТАТАХ САМООБСЛЕДОВАНИЯ

за 2022 год

Муниципального бюджетного общеобразовательного учреждения

«Средняя общеобразовательная школа № 2»

городского округа Судак

1. Общая характеристика учреждения

Реквизиты и нормативные документы

МУНИЦИПАЛЬНОЕ БЮДЖЕТНОЕ ОБЩЕОБРАЗОВАТЕЛЬНОЕ УЧРЕЖДЕНИЕ "СРЕДНЯЯ ОБЩЕОБРАЗОВАТЕЛЬНАЯ ШКОЛА № 2" ГОРОДСКОГО ОКРУГА СУДАК, Шишкина Наталья Викторовна, Директор
20.04.2023 07:36 (MSK), Сертификат 01CBB075D0ED7E5FB97243AD8E36B1DF

Юридический адрес школы: 298000, г.Судак, ул. Яблоневая, д. 9, тел. 3-11-63,
E-mail: sudak_apple9@mail.ru
Банковские реквизиты: ИНН 9108116945 КПП 910801001 лицевой счет 21756Щ95180
Учредитель: Администрация города Судака
Организационно-правовая форма: Муниципальное бюджетное общеобразовательное учреждение.

Школа имеет право на ведение образовательной деятельности по образовательным программам:

Дошкольное образование;

1 ступень – начальное общее образование, в том числе программы специальных (коррекционных) образовательных учреждений VII вида;

2 ступень – основное общее образование, в том числе программы специальных (коррекционных) образовательных учреждений VII вида;

3 ступень – среднее (полное) общее образование

И дополнительным образовательным программам следующих направленностей: физкультурно-спортивной, художественно-эстетической, эколого-биологической, военно-патриотической, социально-педагогической.

Перечень общеобразовательных программ, по которым общеобразовательное учреждение имеет право ведения образовательной деятельности

№ п/п	Наименование	Вид образовательной программы (основная, дополнительная)	Нормативный срок освоения
1	Начальное общее образование, в том числе программы специальных (коррекционных) образовательных учреждений VII вида	основная	4 года
2	Основное общее образование, в том числе программы специальных (коррекционных) образовательных учреждений VII вида	основная	5 лет
3	Среднее (полное) общее образование	основная	2 года
4	Программы дополнительного образования следующих направленностей: физкультурно-спортивной; художественно-эстетической; военно-патриотической; социально-педагогической; эколого-биологической	 дополнительная дополнительная дополнительная дополнительная дополнительная	 2 года 1 год 1 год 1 год 1 год
5	Программа дошкольного образовани	основная	4 года

Право владения, материально-техническая база

Школа осуществляет образовательную деятельность в одном типовом здании основной школы и здании модульного детского сада на 100 мест, расположенных по адресу: 289000, город Судак, ул.Яблоневая, 9, который является одновременно и юридическим и фактическим адресом.

Помещения школы и детского сада соответствуют нормам санитарно-эпидемиологической службы и удовлетворяют правилам государственной противопожарной службы.

В школе имеются 33 учебных кабинета; 2 компьютерных класса: 36 компьютеров с выходом в интернет,34 интерактивных доски, 6 мультимедийных комплексов; кабинет психолога; мастерская; библиотека и книгохранилище, спортивный зал, стадион, детская игровая площадка, кабинет психологической разгрузки. В структурном подразделении «Детский сад Яблонька» имеется 4 комнаты-группы, кухня, актовый зал, наружные площадки для игр и прогулок.

МУНИЦИПАЛЬНОЕ БЮДЖЕТНОЕ ОБЩЕОБРАЗОВАТЕЛЬНОЕ УЧРЕЖДЕНИЕ "СРЕДНЯЯ ОБЩЕОБРАЗОВАТЕЛЬНАЯ ШКОЛА № 2" ГОРОДСКОГО ОКРУГА СУДАК, Шишкина Наталья Викторовна, Директор
20.04.2023 07:36 (MSK), Сертификат 01CBB075D0ED7E5FB97243AD8E36B1DF

Администрация школы располагается в 4-х кабинетах, оборудованных компьютерной и оргтехникой, имеется выход в сеть internet. Для обеспечения образовательного процесса в распоряжении администрации и педагогического коллектива имеются 4 копировальных аппарата.

Кабинеты химии, физики, биологии оснащены необходимым демонстрационным и лабораторным оборудованием.

Косметический ремонт осуществляется ежегодно по мере необходимости.

2.Структура управления МБОУ «Средняя общеобразовательная школа № 2» городского округа Судак

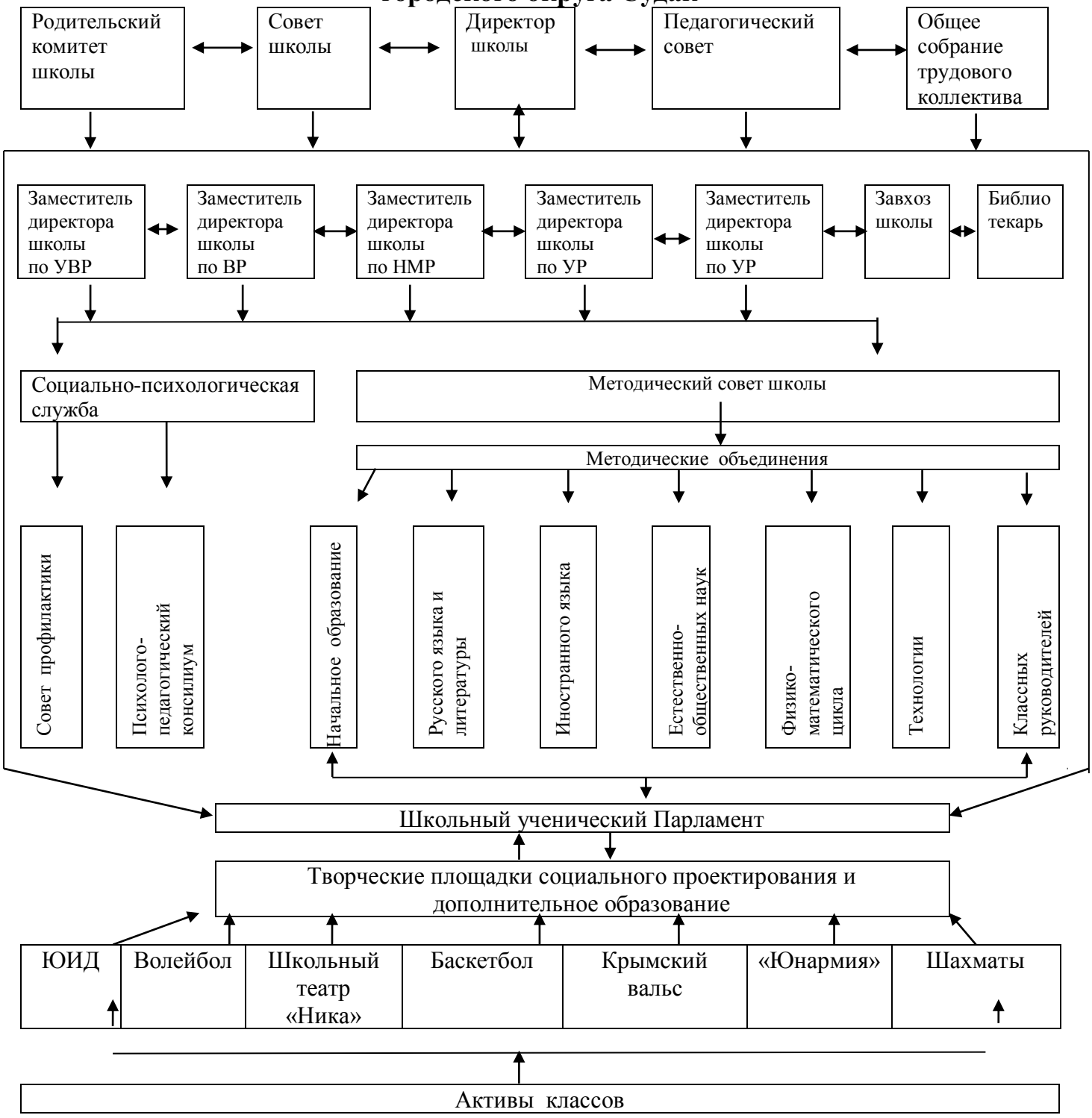

МУНИЦИПАЛЬНОЕ БЮДЖЕТНОЕ ОБЩЕОБРАЗОВАТЕЛЬНОЕ УЧРЕЖДЕНИЕ "СРЕДНЯЯ ОБЩЕОБРАЗОВАТЕЛЬНАЯ ШКОЛА № 2" ГОРОДСКОГО ОКРУГА СУДАК, Шишкина Наталья Викторовна, Директор
20.04.2023 07:36 (MSK), Сертификат 01CBB075D0ED7E5FB97243AD8E36B1DF

Образовательная деятельность в Школе организуется в соответствии с Федеральным законом от 29.12.2012 № 273-ФЗ «Об образовании в Российской Федерации», ФГОС начального общего, основного общего и среднего общего образования, основными образовательными программами, локальными нормативными актами Школы.

С 01.09.2022 организовали обучение 1-х, 5-х и 10-х классов по ООП, разработанным по обновленным ФГОС НОО, ООО и СОО. Мониторинг показал, что обучающиеся не почувствовали переход. Анализ текущих достижений показал результаты, сопоставимые с результатами прошлого и позапрошлого годов. Учителя отмечают, что им стало проще оформлять тематическое планирование в рабочих программах по учебным предметам, так как планируемы результаты по ФГОС стали конкретнее и с ними удобнее работать.

С 01.01.2021 года Школа функционирует в соответствии с требованиями СП 2.4.3648-20 «Санитарно-эпидемиологические требования к организациям воспитания и обучения, отдыха и оздоровления детей и молодежи», а с 01.03.2021 — дополнительно с требованиями СанПиН 1.2.3685-21 «Гигиенические нормативы и требования к обеспечению безопасности и (или) безвредности для человека факторов среды обитания». Учителя и завхоз проверяют, чтобы состояние спортзала и снарядов соответствовало санитарным требованиям, было исправным — по графику, утвержденному на учебный год.

Школа ведет работу по формированию здорового образа жизни и реализации технологий сбережения здоровья. Еженедельно проводится единая зарядка для всех обучающихся, а также все учителя проводят совместно с обучающимися физкультминутки во время занятий, гимнастику для глаз, обеспечивается контроль за осанкой, в том числе во время письма, рисования и использования электронных средств обучения.

Директор, Шишкина Н.В., осуществляет общее управление образовательным процессом и финансово-хозяйственной деятельностью. Предлагает стратегические планы развития школы.
Заместители директора по УВР -1чел., ВР -1 чел., УР -2 чел. и НМР -1 чел. имеют нагрузку, не превышающую допустимую, что позволяет им в полном объёме осуществлять контроль и руководство состоянием преподавания, уровнем и качеством знания учащихся.

В наличии трудовые книжки всех постоянно работающих педагогов, книга учёта и движения трудовых книжек ведётся со дня открытия школы; во всех трудовых книжках своевременно записаны категории и разряды оплаты труда, благодарности и грамоты.

Личные дела имеются на всех сотрудников, в них систематизированы необходимые документы. В личных делах имеются функциональные обязанности сотрудников.

В школе создана комиссия по аттестации педагогических кадров, председатель аттестационной комиссии – директор школы. Комиссия работает в соответствии с Положением об аттестации педагогических кадров; контролируются сроки прохождения очередной аттестации педагогов; ведётся книга протоколов заседания комиссии в соответствии с инструкцией.

Система информационно - аналитической деятельности администрации находится в стадии перехода на компьютеризированную. Вся собранная информация систематизируется и анализируется. Итоги успеваемости по четвертям, году, материалы по аттестации учителей, справки, анкетирование, протоколы посещения уроков, итоги входной, промежуточной, итоговой диагностики, ФОСы и другие материалы хранятся в кабинете зам. директора по УВР – Федоричевой Т.В. Выводы, рекомендации по устранению недостатков оформляются в виде протоколов. Наличие обратной связи позволяет оперативно исправлять выявленные недостатки, что повышает результативность работы школы. Школа работает с электронными журналами на платформе «ЭлЖур», бумажный вариант ведётся только для обучающихся на надомном обучении.

МУНИЦИПАЛЬНОЕ БЮДЖЕТНОЕ ОБЩЕОБРАЗОВАТЕЛЬНОЕ УЧРЕЖДЕНИЕ "СРЕДНЯЯ ОБЩЕОБРАЗОВАТЕЛЬНАЯ ШКОЛА № 2" ГОРОДСКОГО ОКРУГА СУДАК, Шишкина Наталья Викторовна, Директор
20.04.2023 07:36 (MSK), Сертификат 01CBB075D0ED7E5FB97243AD8E36B1DF

Информационно - аналитические материалы на уровне администрации представлены сборниками аналитических материалов, справками, протоколами ПС, книгами приказов по основной деятельности и движению учащихся. Разработаны и утверждены положения, которыми определены основные задачи и направление деятельности школы. Анализ материалов за прошедший год позволяет сделать объективные выводы о функционировании школы.

Функциональные обязанности заместителей директора распределены следующим образом.

Федоричева Т.В., заместитель директора по УВР, осуществляет деятельность по осуществлению внедрения ФГОС. В его обязанности входит решение вопросов методической учебы педагогов внутри школы и контроль повышения их квалификации в системе послевузовского образования. Также этот заместитель ведет вопросы обязательной и добровольной аттестации учителей, подготовку и проведение педсоветов, осуществляет контроль за выполнением программ, отвечает за проведение ГИА, является руководителем ППЭ ЕГЭ составляет основные отчёты по кадрам и контингенту, Всеобучу ,составляет годовой план работы и план внутришкольного контроля, отвечает за антитеррористическую и противопожарную работу.

Заместитель директора по УР Яцкова С.В. осуществляют деятельность по безусловному и своевременному обеспечению реализации общеобразовательной программы для обучающихся начальной школы. Несёт ответственность за реализации всеобуча в начальной школе. Осуществляет мониторинг образовательного процесса, промежуточный и итоговый контроль, решает вопросы взаимодействия с родителями по вопросам академических успехов обучающихся, курируют все вопросы воспитания и дополнительного образования в начальной школе. Отвечает за вопросы, связанные с питанием, за проведение ВПР и выдачу документов об образовании.

Заместитель директора по ВР Васильева О.А. организует и проводит внеклассную деятельность. Руководит работой социально-психологической службы. Курирует работу организатора, вопросы социальной адаптации обучающихся, работу с детьми с девиантным поведением. Осуществляет связь школы с общественными организациями, развивает контакты с родителями, обучаемыми, с другими ОУ, работает над информационно-коммуникативным обеспечением образовательного пространства. Осуществляет функции по обеспечению безопасного функционирования учреждения образования, взаимодействию с учреждениями МВД, МЧС, ведёт вопросы воинской приписки юношей и воинского учета сотрудников школы, осуществляет контроль за работой классных руководителей и внеурочной деятельностью.

Заместитель директора по НМР Касьянова Н.В. курирует методическую работу в школе, работу ШМО, занимается проблемой исследовательской деятельности школьников, образования детей с повышенной учебной мотивацией, участия школы в олимпиадах и конкурсах, осуществляет мониторинг и анализ результатов обучения, проведение ВПР в средней и старшей школе.

Заместитель директора по УР Смирнова Ю.В. осуществляет составление и регулировку расписания учебных занятий в основной и средней школе.

Заместитель директора по дошкольному образованию Макеева Е.В. контролирует процесс функционирования всех служб СП «Детский сад Яблонька», ведения деловой и текущей документации , а также отчётности по СП.

С 01.09.2022 ввели должность советника директора по воспитанию и взаимодействию с детскими общественными объединениями (далее – советник по воспитанию). Ее занял педагог, имеющий опыт работы с детскими объединениями и общий стаж педагогической работы 17 лет Согова А.С.

Советник по воспитанию:

- участвует в разработке и реализации рабочей программы и календарного плана воспитательной работы в школе;

МУНИЦИПАЛЬНОЕ БЮДЖЕТНОЕ ОБЩЕОБРАЗОВАТЕЛЬНОЕ УЧРЕЖДЕНИЕ "СРЕДНЯЯ ОБЩЕОБРАЗОВАТЕЛЬНАЯ ШКОЛА № 2" ГОРОДСКОГО ОКРУГА СУДАК, Шишкина Наталья Викторовна, Директор
20.04.2023 07:36 (MSK), Сертификат 01CBB075D0ED7E5FB97243AD8E36B1DF

- организует участие педагогов, обучающихся и их родителей (законных представителей) в проектировании рабочих программ воспитания;
- обеспечивает вовлечение обучающихся в творческую деятельность по основным направлениям воспитания;
- анализирует результаты реализации рабочих программ воспитания;
- участвует в организации отдыха и занятости обучающихся в каникулярный период;
- организует педагогическое стимулирование обучающихся к самореализации и социально-педагогической поддержке;
- участвует в работе педагогических, методических советов, в подготовке и проведении родительских собраний, оздоровительных, воспитательных и иных мероприятий, предусмотренных образовательной программой школы; координирует деятельность различных детских общественных объединений.

Введение должности советника по воспитанию позволило систематизировать работу классных руководителей и снять излишнюю нагрузку с заместителя директора по учебно-воспитательной работе.

Психолог школы Гордаш О.Н. ведёт работу по коррекции с детьми, склонными к девиантному поведению, деятельность школьной психолого-педагогической комиссии, курирует обучение детей с ОВЗ, осуществляет связь с психологической службой города, проводит мониторинговую работу по развитию личностей обучающихся, профориентационный анализ.

Социальный педагог Соколова А.В. занимается мониторингом социально уязвимых категорий обучающихся. Обеспечивает связь с социальными службами города, родителями. Мониторит пропуски занятий обучающимися, ведёт необходимую документацию.

Заведующая хозяйством - Ушицкая О.Н. осуществляет материально-техническое обеспечение образовательного процесса, обеспечивает выполнение санитарно-гигиенических норм и противопожарных правил.

Информационно-аналитические материалы на уровне администрации представлены сборниками аналитических материалов, справками, протоколами ПС, книгами приказов по основной деятельности и движению учащихся. Разработаны и утверждены положения, которыми определены основные задачи и направление деятельности школы. Анализ материалов за прошедший год позволяет сделать объективные выводы о функционировании школы.

Коллегиальные органы управления

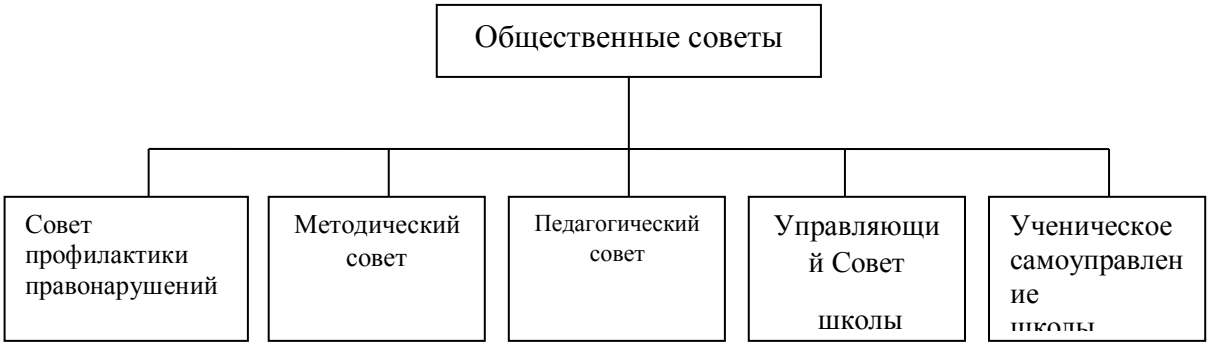

Важную роль в реализации Основной образовательной программы и Программы развития школы играет *Методический совет*, в состав которого входят руководители методических объединений. Координацию работы совета осуществляет заместитель директора по МР Касьянова Н.В., а остальные заместители работают с ним по отдельным вопросам. В школе функционируют следующие *методические объединения:* начальных классов, предметов эстетического цикла, естественнонаучного цикла, русского языка и литературы, интегрированное МО математики, физики и информатики, иностранного

МУНИЦИПАЛЬНОЕ БЮДЖЕТНОЕ ОБЩЕОБРАЗОВАТЕЛЬНОЕ УЧРЕЖДЕНИЕ "СРЕДНЯЯ ОБЩЕОБРАЗОВАТЕЛЬНАЯ ШКОЛА № 2" ГОРОДСКОГО ОКРУГА СУДАК, Шишкина Наталья Викторовна, Директор
20.04.2023 07:36 (MSK), Сертификат 01CBB075D0ED7E5FB97243AD8E36B1DF

языка, физической культуры, истории и обществознания. Методический совет решает сложные вопросы образовательного процесса, принимает участие в анализе и планировании работы школы по вопросам своей компетенции. Члены методического совета принимают участие в работе аттестационной комиссии школы, готовят предложения по поощрению педагогических работников. *Педагогический совет* школы принимает ее локальные и стратегические программы, утверждает результаты образовательного процесса. В рамках педагогического совета работают «*Малые» педагогические советы*, решающие вопросы учебы отдельных классов или учащихся.

Ученический Парламент состоит из учащихся 5 – 11-х классов. Он занимается вопросами самоуправления школьников, вносит предложения по планированию досуговой деятельности обучающихся и принимает активное участие в осуществлении общешкольных мероприятий. Важную роль этот совет играет в вопросах соблюдения детьми правил для учащихся, их прилежания в учебе.

Управляющий Совет Школы. Основными задачами Совета являются:

- согласование основных направлений развития школы;
- повышение эффективности финансово-хозяйственной деятельности школы, стимулирования труда его работников;
- содействие созданию в школе оптимальных условий и форм организации образовательного процесса;
- осуществление контроля организации питания и медицинского обслуживания в школе в целях охраны и укрепления здоровья, обучающихся и работников школы;
- анализ расходования финансовых средств школы;
- участие в рассмотрении конфликтных ситуаций между участниками образовательного процесса в случаях, когда стороны не пришли к обоюдному соглашению;
- взаимодействие с организациями, чья деятельность может содействовать развитию школы.
- Контролирует:
- организацию питания обучающихся;
- организацию медицинского обслуживания обучающихся;
- организацию безопасности школы.
- Согласовывает, по представлению директора школы:
- Программу развития школы;
- Основную образовательную программу школы;
- смету расходования средств, полученных школой от уставной приносящей доходы деятельности, и из иных внебюджетных источников;
- внедрение новых подходов в организации и осуществлении образовательного процесса;
- локальные акты в соответствии со своей компетенцией.

Вносит директору школы предложения в части:

- материально-технического обеспечения и оснащения образовательного процесса, оборудования помещений школы (в пределах выделяемых средств);
- создания в школе необходимых условий для организации питания, медицинского обслуживания обучающихся;
- мероприятий по охране и укреплению здоровья обучающихся и работников школы;
- мероприятий по обеспечению безопасности образовательного процесса;
- организации иных мероприятий, проводимых в школе;
- организации работы школы по профилактике безнадзорности и правонарушений несовершеннолетних;
- соблюдения прав и свобод обучающихся и работников школы;
- введения единой школьной формы;

МУНИЦИПАЛЬНОЕ БЮДЖЕТНОЕ ОБЩЕОБРАЗОВАТЕЛЬНОЕ УЧРЕЖДЕНИЕ "СРЕДНЯЯ ОБЩЕОБРАЗОВАТЕЛЬНАЯ ШКОЛА № 2" ГОРОДСКОГО ОКРУГА СУДАК, Шишкина Наталья Викторовна, Директор
20.04.2023 07:36 (MSK), Сертификат 01CBB075D0ED7E5FB97243AD8E36B1DF

- обеспечения санитарно-гигиенического режима.
- Участвует:
- в принятии решения о создании в школе общественных (в том числе детских и молодежных) организаций (объединений), а также может запрашивать отчет об их деятельности;
- в разработке локальных актов, предусмотренных Уставом школы;
- в принятии решения об оказании мер социальной поддержки обучающимся и работникам школы из средств, полученных общеобразовательным учреждением от уставной приносящей доходы деятельности, и из иных внебюджетных источников.

Оказывает содействие деятельности учительских (педагогических) организаций (объединений) и методических объединений.

Охарактеризованная система административного и коллегиального управления школой полностью соответствует Уставу школы и обеспечивает реализацию задач развития учреждения образования. Именно органичное сочетание индивидуальной и коллективной форм управления позволяет включить в данный процесс значительное количество педагогов, обучающихся и родителей, неформально повысить уровень мотивации и личной ответственности многих участников образовательного процесса.

В процессе управления широко используется компьютерная техника. Все сотрудники владеют компьютерными информационными технологиями, поэтому в школе широко используется электронный документооборот. Вся школьная информация унифицирована в виде таблиц excel и word, систематизируется и хранится в электронном виде. Часть информации школа передает в Отдел образования и Сектор по организационно-методической помощи по каналам internet.

Значительное количество нормативных и распорядительных документов школа получает благодаря сети internet с web-сайтов Министерства образования и науки, Службы по контролю и надзору в сфере образования Республики Крым, Отдела образования администрации городского округа Судак, сектора организационно-методической помощи.

Реализуемые программы

В течение межаттестационного периода школа работала в соответствии с лицензией и реализовывала следующие образовательные программы:

Основные общеобразовательные программы:

- основная общеобразовательная программа начального общего образования (ФГОС 1кл.);
- основная общеобразовательная программа начального общего образования (ФГОС 2-4 кл.);
- основная общеобразовательная программа основного общего образования ФГОС (5кл.);
- основная общеобразовательная программа основного общего образования ФГОС (6-9 кл.);
- основная общеобразовательная программа среднего общего образования ФГОС (10-11 кл)
- основная общеобразовательная программа дошкольного образования

IV. Оценка организации учебного процесса

Организация учебного процесса в Школе регламентируется режимом занятий, учебным планом, календарным учебным графиком, расписанием занятий, локальными нормативными актами Школы.

Образовательная деятельность в Школе осуществляется по пятидневной учебной неделе для 1- 11х классов. Занятия проводятся в две смены для обучающихся 4,6-х классов, в одну смену — для обучающихся 1-3х, 5,7–11-х классов.

МУНИЦИПАЛЬНОЕ БЮДЖЕТНОЕ ОБЩЕОБРАЗОВАТЕЛЬНОЕ УЧРЕЖДЕНИЕ "СРЕДНЯЯ ОБЩЕОБРАЗОВАТЕЛЬНАЯ ШКОЛА № 2" ГОРОДСКОГО ОКРУГА СУДАК, Шишкина Наталья Викторовна, Директор
20.04.2023 07:36 (MSK), Сертификат 01CBB075D0ED7E5FB97243AD8E36B1DF

С 01.05.2022 Школа организовала изучение государственных символов России. В рабочие программы воспитания НОО, ООО и СОО включили ключевое общешкольное дело – церемонию поднятия Государственного флага России и исполнения Государственного гимна России в соответствии с рекомендациями Минпросвещения России, изложенными в письме от 15.04.2022 № СК-295/06 и Стандартом от 06.06.2022.

Скорректировали ООП НОО в части рабочих программ по предметам «Окружающий мир» и «ОРКСЭ» – добавили темы по изучению государственных символов.

Скорректировали ООП ООО в части рабочих программ по предметам «ОДНКНР» и «Обществознание» – добавили темы по изучению государственных символов и возможность разработки проектов учащимися по темам, позволяющим углубить знания о госсимволике, истории ее развития.

Скорректировали ООП СОО в части рабочей программы по предмету «История» – расширили тему, связанную с изучением государственных символов, и добавили темы индивидуальных проектов, позволяющих углубить знания о госсимволике.

С сентября стали реализовывать курс внеурочной деятельности «Разговоры о важном» в соответствии с письмом Минпросвещения от 15.08.2022 № 03-1190.

Анализ методической работы

МБОУ «Средняя общеобразовательная школа № 2» городского округа Судак

за 2022 год.

Методическая работа в школе это основанная на науке и прогрессивном педагогическом и управленческом опыте целостная система взаимосвязанных мер, нацеленная на обеспечение профессионального роста учителя, развитие его творческого потенциала, и в конечном итоге, на повышение качества и эффективности учебно-воспитательного процесса, на рост уровня образованности, воспитанности, развитости, социализации и сохранение здоровья учащихся.

В 2022 учебном году педагогический коллектив продолжает работать над темой:

«Использование оптимальных современных форм и методов организации учебного процесса в условиях перехода на ФГОС»

Цель: Создание условий для развития учительского потенциала и повышения уровня профессионализма педагогов для успешной реализации ФГОС нового поколения и воспитания личности, подготовленной к жизни в высокотехнологичном, конкурентном мире.

Задачи:

1. Совершенствование учебно-методического обеспечения по предметам.

2. Оказание методической помощи учителям и их самостоятельной научно-практической работе и создании профессиональной среды.

3. Углубление знаний и умений педагогов в области психологии, педагогики, педагогических технологий, в диагностике УУД обучающихся.

4. Совершенствование преемственности в обучении и воспитании.

МУНИЦИПАЛЬНОЕ БЮДЖЕТНОЕ ОБЩЕОБРАЗОВАТЕЛЬНОЕ УЧРЕЖДЕНИЕ "СРЕДНЯЯ ОБЩЕОБРАЗОВАТЕЛЬНАЯ ШКОЛА № 2" ГОРОДСКОГО ОКРУГА СУДАК, Шишкина Наталья Викторовна, Директор
20.04.2023 07:36 (MSK), Сертификат 01CBB075D0ED7E5FB97243AD8E36B1DF

5. Работа по программе “Одаренный ребенок” (подготовка к олимпиадам, предметным конкурсам и т.д.).

6. Формирование мотивации у педагога для участия в конкурсах профессионального мастерства.

7. Продолжать работу по участию в сетевых учебных проектах.

В соответствии с целями и задачами методическая работа школы осуществлялась по следующим направлениям деятельности:

1.Работа с педагогическими кадрами.

1.1. Кадровый состав МБОУ «Средняя общеобразовательная школа № 2»;

1.2. Повышение квалификации педагогических работников школы;

1.3. Аттестация педагогических работников.

2. Работа методического совета и школьных методических объединений.

2.1. Заседания методического совета;

2.2. Семинары;

2.3. Предметные недели;

2.4. Профессиональные конкурсы учителей.

3. Работа с одаренными учащимися.

3.1. Участие обучающихся во Всероссийских олимпиадах;

3.2. Конкурсы;

3.3. Научно- исследовательская деятельность.

Это традиционные, но надежные формы организации методической работы. С их помощью осуществлялась реализация образовательных программ и учебного плана школы, обновление содержания образования через использование актуальных педагогических технологий (личностно-ориентированные, здоровьесберегающие, информационные, развивающие). Поставленные задачи выполнены в полном объеме, чему способствовали:
— спланированная деятельность администрации школы по созданию условий для участников образовательного процесса;

— анализ выполнения принятых управленческих решений, обеспечивающих качество результативности, обученности учащихся;

1. Работа с педагогическими кадрами

Кадровый состав МБОУ «СОШ № 2» городского округа Судак.

Всего учителей : 50

Заслуженный учитель АРК – 4

Учителей:- высшей категории - 16 с высшим образованием - 50

МУНИЦИПАЛЬНОЕ БЮДЖЕТНОЕ ОБЩЕОБРАЗОВАТЕЛЬНОЕ УЧРЕЖДЕНИЕ "СРЕДНЯЯ ОБЩЕОБРАЗОВАТЕЛЬНАЯ ШКОЛА № 2" ГОРОДСКОГО ОКРУГА СУДАК, Шишкина Наталья Викторовна, Директор
20.04.2023 07:36 (MSK), Сертификат 01CBB075D0ED7E5FB97243AD8E36B1DF

- первой категории - 10
- СЗД - 22
- молодых специалистов -2

1.2. Повышение квалификации педагогических работников школы; Важнейшим направлением работы методической службы школы является постоянное совершенствование педагогического мастерства учителей через курсовую систему повышения квалификации. Педагоги стремятся к повышению профессионального мастерства, систематически проходят курсы повышения квалификации.

Повышение квалификации педагогических кадров через курсовую подготовку в 2022 году

№	Предмет	Ф.И.О	ДАТА
1	Начальная школа	Зребная М.В, Васильева Е.А, Рейдина Е.С, , Гапонова М.Н, Боженко А.В, Андреева М. В	14.03- 16.03.2022 09.03-11.02.2022
2	Русский язык	Клюс А.С Флегонтова Л.И Абрамишвили С.П	04.05.-06.05.2022 Май 09.03.-11.03.2022
3	История	Ображей Е.И Седина А.В	11.03-13.05.2022 март
4	Немецкий язык	Изуткина Е.С	11.05.-24.05.2022
5	Физика	Зенцова Г.С	апрель
6	Английский язык	Федоричева Т.В	ноябрь
7	Биология	Касьянова Н.В	сентябрь
8	География	Крылова Н.В	сентябрь
9	Химия	Михайленко В.В	09.03-15.03.2022
10	ОБЖ	Приезжев Т.Н	апрель

1.3. Аттестация педагогических работников.

Аттестация педагогических кадров является хорошим показателем творческой деятельности педагогов, механизмом совершенствования управления качеством образования.

МУНИЦИПАЛЬНОЕ БЮДЖЕТНОЕ ОБЩЕОБРАЗОВАТЕЛЬНОЕ УЧРЕЖДЕНИЕ "СРЕДНЯЯ ОБЩЕОБРАЗОВАТЕЛЬНАЯ ШКОЛА № 2" ГОРОДСКОГО ОКРУГА СУДАК, Шишкина Наталья Викторовна, Директор
20.04.2023 07:36 (MSK), Сертификат 01CBB075D0ED7E5FB97243AD8E36B1DF

*в рамках аттестации педагогических кадров проводились: методические семинары: «Нормативно-правовая база и методические рекомендации по вопросу аттестации».

*самостоятельные занятия по изучению нормативной документации;

*составлялся график проведения открытых уроков и занятий аттестующих педагогов;

*проведение открытых мероприятий, представление собственного опыта работы аттестуемыми учителями на заседаниях МО;

*подготовка документации администрацией для аттестации педагогов.

За 2022 учебный год аттестацию прошли: Соколова А.В - первая, Ображей Е.И, учитель истории , Каминскас О.П – учитель математике, Зенцова Г.С – учитель физики и астрономии, Касьянова Н.В – учителя биологии – высшая категория

В школе были созданы все необходимые условия для проведения аттестации: своевременно изданы распорядительные документы, определены сроки прохождения аттестации для каждого аттестуемого, проведены групповые индивидуальные консультации, семинары по плану ВШК. Аттестация способствовала росту профессионального мастерства педагогических работников школы и положительно сказалась на результатах их труда.

Выводы:— основную часть педагогического коллектива составляют опытные учителя с большим стажем работы, обладающие высоким профессиональным мастерством, имеющие высшую и первую квалификационные категории;

— учителя стали проявлять активность в повышении квалификационных категорий. Таким образом, в школе созданы необходимые условия для обеспечения качества образования.

2. Работа методического совета и школьных методических объединений.

Ведущая роль в управлении методической работой в школе, принадлежит методическому совету – совещательному и коллегиальному органу, который организует, направляет работу учителей, создает условия для развития их творчества. Методический совет координирует профессиональную деятельность всего педагогического коллектива школы и методических объединений в отдельности .Сегодня роль методической службы значительно возросла. Это связано с необходимостью создания наиболее благоприятных условий для развития личности ученика как индивидуальности, перехода от подчинения к сотрудничеству и партнерству в отношениях с коллегами, учащимися, а также с необходимостью рационально, оперативно и творчески использовать новые технологии обучения, современных методик, приемов и форм обучения.

МУНИЦИПАЛЬНОЕ БЮДЖЕТНОЕ ОБЩЕОБРАЗОВАТЕЛЬНОЕ УЧРЕЖДЕНИЕ "СРЕДНЯЯ ОБЩЕОБРАЗОВАТЕЛЬНАЯ ШКОЛА № 2" ГОРОДСКОГО ОКРУГА СУДАК, Шишкина Наталья Викторовна, Директор
20.04.2023 07:36 (MSK), Сертификат 01CBB075D0ED7E5FB97243AD8E36B1DF

В 2022 учебном году методическая работа в школе велась в разрезе оптимизации учебного процесса, индивидуально-дифференцированного подхода в обучении, применения здоровьесберегающих методик и форм организации учебно-воспитательного процесса и интерактивных технологий.

2. 1. Заседания методического совета.

Для реализации задач, поставленных перед школой, методическим советом были проведены 5 заседаний. На заседаниях МС были рассмотрены следующие вопросы, отражающие направления работы.

Протокол № 3

Заседания методического совета МБОУ «Средняя общеобразовательная школа 2» городского округа Судак

от 18.02.2022

Повестка дня:

Тема: «Процесс адаптации школьника. Самореализация и социализация личности школьника в условиях новой образовательной среды. Преемственность обучения»

1.Итоги мониторинга учебного процесса за первое полугодие.

2.Об итогах научно-практических конференций школьников .(МАН)

3.Итоги муниципального этапа Всероссийской олимпиады школьников.

Выполнение решений предыдущего совещания. Итоги первого полугодия 1.Итоги мониторинга учебного процесса за первое полугодие.

2.Об итогах научно- практических конференций школьников. (МАН)

3.Итоги муниципального этапа Всероссийской олимпиады школьников.

Слушали

По первому вопросу слушали Касьянову Н.В – которая ознакомила с информацией о «Формирование ключевых компетентностей учащихся в рамках внедрения ФГОС нового поколения»

Анализ результатов муниципального этапа Всероссийских олимпиад по предметам, показал что в 2021-2022 учебном году учащиеся показали удовлетворительный результат по итогам.

МУНИЦИПАЛЬНОЕ БЮДЖЕТНОЕ ОБЩЕОБРАЗОВАТЕЛЬНОЕ УЧРЕЖДЕНИЕ "СРЕДНЯЯ ОБЩЕОБРАЗОВАТЕЛЬНАЯ ШКОЛА № 2" ГОРОДСКОГО ОКРУГА СУДАК, Шишкина Наталья Викторовна, Директор
20.04.2023 07:36 (MSK), Сертификат 01CBB075D0ED7E5FB97243AD8E36B1DF

По первому вопросу слушали Касьянова Н.В – ознакомила с итогами мониторинга учебного процесса за первое полугодие.

По второму вопросу - Об итогах научно- практических конференций школьников.(МАН)

Решили:
1. Продолжить работу по реализации внедрения ФГОС нового поколения.
2. Итоги муниципального этапа Всероссийской олимпиады рассмотреть на заседаниях МО
3. Ознакомить, о результатах мониторинга учителей – предметников на заседание ШМО.

Протокол № 4

Заседания методического совета МБОУ «Средняя общеобразовательная школа 2» городского округа Судак

22.04.2022

Повестка дня

1.Подведение итогов аттестации, курсовой системы повышения квалификации педагогических кадров школы за 2021-2022 учебный год.

2.Обзор нормативных документов по государственной итоговой аттестации учащихся.

Слушали

По первому вопросу: Федоричеву Т.В, которая ознакомила с итогами аттестации, курсовой системы повышения квалификации педагогических кадров школы за 2021-2022 учебный год.

По второму вопросу слушали Федоричеву Т.В - О нормативных документов по государственной итоговой аттестации учащихся.

Решили:

1.Продолжить работу по реализации внедрения ФГОС в 5-9, 11 классах.
2. На ШМО ознакомить учителей, с нормативными документами по государственной итоговой аттестации учащихся.

Протокол № 5

Заседания методического совета

МБОУ «Средняя общеобразовательная школа 2» городского округа Судак

12.05.2022

Повестка дня:

МУНИЦИПАЛЬНОЕ БЮДЖЕТНОЕ ОБЩЕОБРАЗОВАТЕЛЬНОЕ УЧРЕЖДЕНИЕ "СРЕДНЯЯ ОБЩЕОБРАЗОВАТЕЛЬНАЯ ШКОЛА № 2" ГОРОДСКОГО ОКРУГА СУДАК, Шишкина Наталья Викторовна, Директор
20.04.2023 07:36 (MSK), Сертификат 01CBB075D0ED7E5FB97243AD8E36B1DF

1. Подготовка к итоговой аттестации (ГИА).

2.Обсуждение списка учебников и программ на 2022-2023 учебный год.

3. Анализ работы методического совета и методических объединений за 2021-2022 учебный год.

4. Подведение итогов участие учащихся школы (олимпиады, конкурсов).

5. Отчет руководителей МО (Анализ работы методического совета и методических объединений за 2021-2022 учебный год).

6. Работа по преемственности начальной и основной школы

Слушали:

По первому вопросу слушали Т.В. Федоричеву о подготовки к ГИА, ЕГЭ – 11 классы.

По второму вопросу слушали Касьянова Н.В, перечня программ, учебников.

По третьему вопросу слушали отчеты руководителей ШМО.

Подвели итоги деятельности педагогического коллектива по введению ФГОС ООО в 2021-2022 учебном году.

Об итогах по преемственности начальной и основной школы.

Решили:

1. Продолжить мониторинговую работу по предметам 2-11 и 5-11 классы.
2. Ознакомить, о результатах работы учителей – предметников на заседание МО.
3. Продолжить работу по реализации внедрения ФГОС нового поколения.

5. Продолжить рабату по преемственности начальной и основной школы.

2.2. Методическим советом в течение учебного года проводились школьные методические семинары: "Виды обучения, способствующие усвоению программного материала в условиях современных вызовов среды», «Использование интерактивных форм организации учебно-воспитательного процесса», « Психологическое сопровождение обучения детей с ОВЗ», «Использование элементов личностно-ориентированного обучения в моделировании ситуации успеха». Высшей формой коллективной методической работы школы всегда был и остается педагогический совет, целью которого является объединение усилий педагогического коллектива школы для повышения уровня учебно-воспитательного процесса, использование в практике достижений педагогической науки и передового опыта.

МУНИЦИПАЛЬНОЕ БЮДЖЕТНОЕ ОБЩЕОБРАЗОВАТЕЛЬНОЕ УЧРЕЖДЕНИЕ "СРЕДНЯЯ ОБЩЕОБРАЗОВАТЕЛЬНАЯ ШКОЛА № 2" ГОРОДСКОГО ОКРУГА СУДАК, Шишкина Наталья Викторовна, Директор
20.04.2023 07:36 (MSK), Сертификат 01CBB075D0ED7E5FB97243AD8E36B1DF

Главной структурой, организующей методическую работу учителей предметников, являются методические объединения. В школе действуют 8 методических объединения:

Методические объединения:

1. Методическое объединение учителей русского языка, литературы.
2. Методическое объединение учителей истории и обществознания, географии.
3. Методическое объединение учителей математики, информатики, физики.
4. Методическое объединение учителей биологии, химии, ОБЖ.
5. Методическое объединение учителей физической культуры.
6. Методическое объединение учителей начальных классов.
7. Методическое объединение учителей иностранного языка.
8. Методическое объединение учителей художественно- эстетического цикла.

Главной задачей работы методических объединений являлось оказание помощи учителям в совершенствовании педагогического мастерства. Каждое методическое объединение имеет свой план работы, в соответствии с темой и целью методической работы школы. Вопросы, рассматриваемые на МО, имеют непосредственное отношение к повышению мастерства педагогов и направлены на совершенствование образовательного процесса в соответствии с новыми образовательными стандартами. На заседаниях МО рассматривались вопросы, касающиеся повышения качества учебно – воспитательного процесса средствами развития познавательных способностей учеников, новых информационных технологий, непосредственно направленных на оптимизацию образовательного процесса, большое внимание уделяли вопросам сохранения здоровья обучающихся, изучали тексты и задания контрольных работ, экзаменационные и другие учебно-методические материалы. Каждый педагог работает над темой самообразования и большинство педагогических работников выступают с отчётами на предметных школьных МО. Одним из средств достижений образовательных и воспитательных целей является система внеклассной работы по предметам, которая включает в себя такие традиционные мероприятия, как предметные недели.

Неделя истории и обществознания

Предметная неделя была проведена в рамках плана научно-методической работы школы с целью развития познавательной и творческой активности обучающихся.

В ходе недели истории, обществознания и географии были проведены следующие мероприятия:

- Историческая игра «Рыцарский поединок»- 5 , 6 ,7 классы 21.02.2022 г.

- Олимпиада «20 вопросов по истории» - 8- 11 классы 22.02.2022 г.

МУНИЦИПАЛЬНОЕ БЮДЖЕТНОЕ ОБЩЕОБРАЗОВАТЕЛЬНОЕ УЧРЕЖДЕНИЕ "СРЕДНЯЯ ОБЩЕОБРАЗОВАТЕЛЬНАЯ ШКОЛА № 2" ГОРОДСКОГО ОКРУГА СУДАК, Шишкина Наталья Викторовна, Директор
20.04.2023 07:36 (MSK), Сертификат 01CBB075D0ED7E5FB97243AD8E36B1DF

- Показ презентации «Знаешь ли ты историю своего края. Судакская крепость» для обучающихся 6-х классов- 24.02.2022г.

- Выпуск стенгазет и рисунков «Мы рисуем историю»- 5-11 класс 21.02.2022 г.

- Открытый урок «Религия Древней Греции» в 7-х классах - 24.02.2022г.

-Школьный конкурс «Лучший кроссворд по истории » 5- 11 класс - 21.02.2022г.-25.02.2022г.

- Интеллектуальная игра «История в лицах. Династия Романовых» 9-е классы 21.02.2022г.

-Викторина в 5-6 классах «Любознательный географ»

Для формирования методического банка «Опыт лучших практик», в муниципальный сборник подготовлена статья по экологии «Разделяй с нами».

-Конкурс среди обучающихся 5-6 классов на знание карты «И мелькают города и страны».

Математики- физики.

1.20.02.21г. Выставка газет.
2.24.02.21г.- 26.02.21г. Лучшая тетрадь.(в каждом классе).
Участие в дистанционной олимпиаде на платформе «Учи.ру» 6,7,8 классах.
3. Кинолекторий ученических презентаций «Истории математики, «В мире современной математике», « Жизнь замечательных учёных математиков»(во всех классах).
4.Конкурс игра « Я знаю математику» (5 кл.).
5.Викторина « Мир занимательных задач».(6 кл.).
6.Брейн- рингн « Что где когда?». Урок: Физика и игршка. (7 кл.)
7.Интеллектуальный марафон» 8, 9, 10 кл.)
8.Викторина « Математика в профессиях), « Физика и моя будущая профессия).(11 кл).
9.Час творчества « Физика вокруг нас). (8 кл.)
10.Физическая мозайка, колейдоскоп.(9,10 кл.).

План недели русского языка и литературы

Дата	*Мероприятие*	*Класс*	*Ответственные*
	Открытие недели		
18.04.22	*Оформление школы цитатами о книге и пользе чтения* *Выставка книг «Вдохновленные Крымом»* *Конкурс стенгазет « Крым в произведениях писателей и поэтов»*	*5-11*	***Учителя русского языка и литературы:*** *Люлька О.А.,* *Абрамишвили С.П.* *Васильева О.А* *Флегонтова Л.И.* *Клюс А.С.* *Шадрина С.Н.* ***Школьный***

МУНИЦИПАЛЬНОЕ БЮДЖЕТНОЕ ОБЩЕОБРАЗОВАТЕЛЬНОЕ УЧРЕЖДЕНИЕ "СРЕДНЯЯ ОБЩЕОБРАЗОВАТЕЛЬНАЯ ШКОЛА № 2" ГОРОДСКОГО ОКРУГА СУДАК, Шишкина Наталья Викторовна, Директор
20.04.2023 07:36 (MSK), Сертификат 01CBB075D0ED7E5FB97243AD8E36B1DF

			библиотекарь: *Сырко С.Н.*
День поэзии и прозы			
19.04.22	*Виртуальный тур «Крымские строчки» по музеям писателей, которые жили и писали о Крыме.* *(Дом-музей А.П. Чехова в Ялте,* *Музей Марины Цветаевой в Феодосии,* *Дом-музей М.Волошина в пос. Коктебель, Дом-музей А.С. Грина в г. Старый Крым, Дом-музей К.Г. Паустовского в г. Старый Крым)* *Музейный урок в «Судакской крепости». «Крым в произведениях поэтов Серебряного века».*	*5-6* *7-8* *9*	***Учителя русского языка и литературы:*** *Люлька О.А.,* *Абрамишвили С.П.* *Васильева О.А* *Флегонтова Л.И.* *Клюс А.С.* *Шадрина С.Н.*
День грамотности			
20.04	*Словарный диктант «Могу писать»* *Диктант «Хорошая книга»* *Диктант «Книга в жизни человека». (по Ю. Бондареву)*	*5-6* *7-8* *9-11*	***Учителя русского языка и литературы:*** *Люлька О.А.,* *Абрамишвили С.П.* *Васильева О.А* *Флегонтова Л.И.* *Клюс А.С.* *Шадрина С.Н.*
День творчества			
21.04	*Конкурс чтецов «Стихи, рожденные войной».*	*5-11*	***Учителя русского языка и литературы:*** *Люлька О.А.,* *Абрамишвили С.П.* *Васильева О.А* *Флегонтова Л.И.* *Клюс А.С.* *Шадрина С.Н.* *Лоскот Л.Н.*
Подведение итогов Недели русского языка и литературы			

МУНИЦИПАЛЬНОЕ БЮДЖЕТНОЕ ОБЩЕОБРАЗОВАТЕЛЬНОЕ УЧРЕЖДЕНИЕ "СРЕДНЯЯ ОБЩЕОБРАЗОВАТЕЛЬНАЯ ШКОЛА № 2" ГОРОДСКОГО ОКРУГА СУДАК, Шишкина Наталья Викторовна, Директор
20.04.2023 07:36 (MSK), Сертификат 01CBB075D0ED7E5FB97243AD8E36B1DF

23.04	*Акция книгообмена «Книжная эстафета»* *Награждение активных участников и победителей конкурсов.* *Стихотворная зарисовка учителей русского языка и литературы* *«Мы с книгой вместе по жизни шагаем».*	*5-11*	***Учителя русского языка и литературы:*** *Люлька О.А.,* *Абрамишвили С.П.* *Васильева О.А* *Флегонтова Л.И.* *Клюс А.С.* *Шадрина С.Н.* *Согова А.С.*

Учителя физического воспитания активно принимали участие в мероприятиях разного уровня

№	Мероприятие	Уровень	Результат
1	Президентские игры	Муниципальный	3 место
2	Президентские состязания	Муниципальный	3 место
3	«Серебряный мяч» (волейбол)	Муниципальный	1 место
4	Волейбол (сборные школ)	Муниципальный	2 место
5	Футбол «Кожаный мяч»	Муниципальный	2 место
6	Мини-футбол в школу	Муниципальный	1 место
7	Универсиада школьников	Муниципальный	1 место

Результаты Недели:

 проведена диагностика педагогических достижений и проблем;

 созданы условия для изучения, обобщения, распространения педагогического опыта;

 ведётся целенаправленная работа по экологическому воспитанию обучающихся, развиваются межпредметные связи.

 педагоги активно осваивают и внедряют в учебную деятельность метод проектов - один из ведущих методов, способный реализовать новые принципы личностно-ориентированного образования;

МУНИЦИПАЛЬНОЕ БЮДЖЕТНОЕ ОБЩЕОБРАЗОВАТЕЛЬНОЕ УЧРЕЖДЕНИЕ "СРЕДНЯЯ ОБЩЕОБРАЗОВАТЕЛЬНАЯ ШКОЛА № 2" ГОРОДСКОГО ОКРУГА СУДАК, Шишкина Наталья Викторовна, Директор
20.04.2023 07:36 (MSK), Сертификат 01CBB075D0ED7E5FB97243AD8E36B1DF

 возрос интерес к опыту коллег.

Предложения:

1. Продолжить работу по внедрению проектной технологии в рамках урока и внеурочной деятельности.

2. Создать банк разработок уроков и мероприятий по проектной технологии.

3. Активизировать изучение и внедрение в образовательную среду ….

4. Продолжить работу по экологическому воспитанию обучающихся, повышению их познавательного уровня, самостоятельности и творчества.

Учителя МО в ходе предметных недель проявили хорошие организаторские способности, умение создавать праздничную атмосферу. Обучающиеся показали хорошие предметные знания, умение применять знания в различных ситуациях, взаимовыручку, неординарные решения вопросов. Интересные разнообразные формы проведение предметных недель вызвали большой интерес учащихся.

Выводы: Вся деятельность методического совета способствовала росту педагогического мастерства учителя, повышению качества образовательного процесса. Проанализировав работу методических объединений, следует отметить, что методическая тема школа и вытекающие из нее темы методических объединений соответствуют основным задачам, стоящим перед школой тематика заседаний отражает основные проблемы, стоящие перед педагогами школы; заседания тщательно подготовлены и продуманы; выступления и выводы основывались на анализе, практических результатах, позволяющим сделать методические обобщения. К сожалению, при выборе тем самообразования и при составлении планов работы МО, не всеми учителями и руководителями МО учитывается методическая тема, над которой работает школа. Проводилась работа по овладению учителями современными методиками и технологиями обучения. Недостаточно организовано взаимопосещение уроков своих коллег.

2.4. Профессиональные конкурсы учителей

Несомненно, что в педагогической деятельности учителя очень нужны профессиональные конкурсы:

– способствуют самореализации, профессиональному росту педагога, дают толчок к дальнейшему творческому развитию;

–создают условия для повышения квалификации педагогов, их профессионального общения;

–выявляют творческих, инициативных людей, способных заниматься; методической и административной работе;

МУНИЦИПАЛЬНОЕ БЮДЖЕТНОЕ ОБЩЕОБРАЗОВАТЕЛЬНОЕ УЧРЕЖДЕНИЕ "СРЕДНЯЯ ОБЩЕОБРАЗОВАТЕЛЬНАЯ ШКОЛА № 2" ГОРОДСКОГО ОКРУГА СУДАК, Шишкина Наталья Викторовна, Директор
20.04.2023 07:36 (MSK), Сертификат 01CBB075D0ED7E5FB97243AD8E36B1DF

– повышают престиж учительской профессии.

Обобщение опыта работы учителей за 2021-2022 учебный год (международный, всероссийский, республиканский, зональный, муниципальный, школьный)

Мероприятие	**Уровень**	**Ф.И.О учителя**	**Результат**
«Учитель года 2021»	**Муниципальный**	**Андреева М.В**	**победитель**
«Урок нравственности»	**Республика**	**Соколова А.В**	**Диплом 3 степени**
«Финансовая грамотность»	**Муниципальный**	**Согова А.С**	**Первое место**

В 2021-2022 учебном году отмечается уменьшение количества учителей, принявших участие в профессиональных конкурсах. Это объясняется тем, что многие учителя аттестовались на квалификационные категории и у них уже снизилась активность участие в конкурсах педагогического мастерства.

1. «Первооткрыватель» 2022 (природоведческих исследовательских проектах)

№	Места занятые обучающимися в конкурсе	Количество мест	Ф.И.О учителя
1	победитель	1	Зребная М.В
	3 место	2	
	участники	1	
2	Победителем (исследовательские проекты)	1	Андреева М.В
	2 место	1	
	3 место	2	

2. «Мы наследники победы» муницип. Творческий конкурс

№	Места занятые обучающимися в конкурсе	Количество мест	Ф.И.О учителя
1	3 место	1	Лоскот Л.Н

3. « Ради жизни на Земле!» Творческий конкурс

№	Места занятые обучающимися в конкурсе	Количество мест	Ф.И.О учителя
1	победитель	2	Шарлай Н.В
		1	Гапонова М.Н

МУНИЦИПАЛЬНОЕ БЮДЖЕТНОЕ ОБЩЕОБРАЗОВАТЕЛЬНОЕ УЧРЕЖДЕНИЕ "СРЕДНЯЯ ОБЩЕОБРАЗОВАТЕЛЬНАЯ ШКОЛА № 2" ГОРОДСКОГО ОКРУГА СУДАК, Шишкина Наталья Викторовна, Директор
20.04.2023 07:36 (MSK), Сертификат 01CBB075D0ED7E5FB97243AD8E36B1DF

2	1место	4	Шарлай Н.В
		2	Андреева М.В
		2	Васильева Е.А
		1	Гапонова М.Н
		2	Гапонова М.Н
3	2 место	2	Гапонова М.Н
		3	Шарлай М.Н
		2	Анреева М.В
			Рейдина Е.С
4	3 место	8	Шарлай Н.В
		2	Андреева М.В

4. «Пасхальная Ассамблея» муницип. Декаративно- прикладного творчества. ИЗО

№	Места занятые обучающимися в конкурсе	Количество мест	Ф.И.О учителя	всего
1	победитель	1	Шарлай Н.В	26
2	1 место	4	Гапонова М.Н	7
		4	Васильева Е.А	6
		8	Шарлай Н.В	
		4	Андреева М.В	4
		2	Зребная М.В	5
		2	Рейдина Е.С	5
3	2 место	1	Гапонова М.Н	
		1	Рейдина Е.С	
		7	Шарлай Н.В	
4	3 место	1	Зребная М.В	
		2	Гапонова М.Н	
		10	Шарлай Н.В	
		1	Рейдина Е.С	
		2	Васильева Е.А	
	Участник	1	Рейдина Е.	
		51		

5. «Наследники традиций» - детский фестиваль

№	Места занятые обучающимися в конкурсе	Количество мест	Ф.И.О учителя	всего
1	победитель	3	Шарлай Н.В	10
2	1 место	4		

МУНИЦИПАЛЬНОЕ БЮДЖЕТНОЕ ОБЩЕОБРАЗОВАТЕЛЬНОЕ УЧРЕЖДЕНИЕ "СРЕДНЯЯ ОБЩЕОБРАЗОВАТЕЛЬНАЯ ШКОЛА № 2" ГОРОДСКОГО ОКРУГА СУДАК, Шишкина Наталья Викторовна, Директор
20.04.2023 07:36 (MSK), Сертификат 01CBB075D0ED7E5FB97243AD8E36B1DF

3	2 место	3		

6. «Крымский вальс»

№	Места занятые обучающимися в конкурсе	Количество мест	Ф.И.О учителя	всего
	1 место	1	Васильева О.А	1

<u>Региональные конкурсы</u>

1. «Школьные подмостки»

№	Места занятые обучающимися в конкурсе	Количество мест	Ф.И.О учителя
1	1 степени (средняя возрастная категория)	1	Лоскот Л.Н

2. «Исследовательский старт»

№	Места занятые обучающимися в конкурсе	Количество мест	Ф.И.О учителя
1	3 степени (ботаника)	1	Касьянова Н.В

3. «К чистым истокам»

№	Места занятые обучающимися в конкурсе	Количество мест	Ф.И.О учителя
1	1 степень	1	Гапонова М.Н

4. «МАН»

№	Места занятые обучающимися в конкурсе	Количество мест	Ф.И.О учителя
1	1 степень	1	Касьянова Н.В
	3 степень	1	Зенцова Г.С

3.3. Научно-исследовательская деятельность учащихся;

Воспитание и обучение одаренного ученика в настоящее время, связано с потребностью общества неординарной творческой личности. И научная работа, является одним из важнейших видов деятельности учащихся, которая способствует овладению методом научного познания мира или так называемого исследовательского стиля мышления. Проведение научной работы в школе обеспечивает непрерывное совершенствование учебно-воспитательного процесса. И в этом году участниками научно -исследовательской деятельности МАН «Искатель» стали:

№	Ф.И.О	Класс	Секция	Тема работы	руководитель	
1	Юркова Татьяна Анатольевна	8б	Иностранные языки	«Словосочетание через дефис в английском языке»	Шадрина С.Н	1

МУНИЦИПАЛЬНОЕ БЮДЖЕТНОЕ ОБЩЕОБРАЗОВАТЕЛЬНОЕ УЧРЕЖДЕНИЕ "СРЕДНЯЯ ОБЩЕОБРАЗОВАТЕЛЬНАЯ ШКОЛА № 2" ГОРОДСКОГО ОКРУГА СУДАК, Шишкина Наталья Викторовна, Директор
20.04.2023 07:36 (MSK), Сертификат 01CBB075D0ED7E5FB97243AD8E36B1DF

2	Рожанский Никита Дмтриевич	10б	Психология	«Как психологическое состояние человека влияет на его рисунки»	Гордаш О.Н	1
3	Лобашова Ангелина Александровна	9а	Психология	Одиночество	Касьянова Н.В	2
4	Юрченко Виктория Валентиновна	10	Психология	«Влияние эмоциональной нагрузки на подростка»	Гордаш О.Н	2
5	Касьянов Максим Олегович	10а	Технологии программирования	«Notepad++ -устройство программы и ее возможности »	Муртазина Р.С	2
6	Кыкиш Екатерина Васильевна	10а	Информационных и телекоммуникационн ых систем	«Искусственный интеллект»	Муртазина Р.С	1
7	Гайдар Юлия Дмитриевна	10а	экономика	«Конкурентноспособность»	Ображей Е.И	1
8	Ибрагимова Лиля Руслановна	9а	менеджмент	«Влияние маркетинга на сознание подростка»	Касьянова Н.В	1
9	Крылова Александра Алексеевна	9в	Физика и астрономия	«Теории возникновения шаровой молнии в естественных условиях»	Зенцова Г.С	1
10	Филиппова Полина Владимировна	9в	Биология человека	«Изучение вреда наушников на орган слуха подростка вымысел или факт»	Касьянова Н.В	1
11	Караев Сервер Сейранович	9а	Биология человека	«Изучение иммунитета в подростковом возрасте»	Касьянова Н.В	2
12	Кулешова Юлия Сергеевна	11	Литературное творчество	«Анализ заголовков СМИ»	ФлегонтоваЛ.И	3
13	Белова Елизавета Олегова	10б	Биология человека	«Сердечно-сосудистые заболевания у детей»	Крылова Н.В	3
14	Дурицин Дмитрий Петрович	10б	Биология человека	«Влияние кофе на организм человека»	Крылова Н.В	3
15	Гринчишина Мария Максимовна	11	Биология человека	«Контактные линзы – вред или польза»	Крылова Н.В	3
16	Панов Евгений Иванович	11	Биология человека	«Искусственные органы. Проблемы и песпективы»	Крылова Н.В	3

Участники республиканского уровня МАН «Искатель»

№	Места занятые обучающимися в конкурсе	Количество мест	Ф.И.О учителя

МУНИЦИПАЛЬНОЕ БЮДЖЕТНОЕ ОБЩЕОБРАЗОВАТЕЛЬНОЕ УЧРЕЖДЕНИЕ "СРЕДНЯЯ ОБЩЕОБРАЗОВАТЕЛЬНАЯ ШКОЛА № 2" ГОРОДСКОГО ОКРУГА СУДАК, Шишкина Наталья Викторовна, Директор
20.04.2023 07:36 (MSK), Сертификат 01CBB075D0ED7E5FB97243AD8E36B1DF

1	Диплом 1 степени Ибрагимова Лиля	1	Касьянова Н.В
2	Диплом 3 степени Крылова Александра	1	Зенцова Г.С

Выводы. Анализ методической работы школы показал, что методическая тема школы соответствует основным задачам, стоящим перед образовательным учреждением. Главное в методической работе – оказание реальной действенной помощи учителям. В нашей школе за этот учебный год поставленные задачи в основном успешно реализованы. Методическая работа представляет относительно непрерывный, постоянный, повседневный процесс, сочетаясь с курсовой переподготовкой, муниципальными и региональными семинарами и конференциями, профессиональными конкурсами различного уровня.

Все учителя школы объединены в предметные МО, то есть, вовлечены в методическую систему школы. Тематика заседаний методического совета, школьных методических объединений и педагогических советов отражает основные проблемные вопросы, которые стремится решать педагогический коллектив школы.

Использование информационных технологий обеспечивает создание и использование единой информационной и образовательной среды, которая включает совокупность технических, технологических, программных, функциональных, мультимедийных средств, развитие интереса учащихся к предмету. Учёт индивидуальных достижений обучающихся и преподавателей обеспечивает фиксирование, накопление и оценку индивидуальных достижений школьника в определенный период его обучения.

Между тем, есть проблемы:

1. Невысок уровень навыков самоанализа у учителей;

2. Хорошо организована методическая работа, но не всегда достаточно влияет на повышение качества образовательного процесса;

3. Отмечено понижение качества участия в муниципальном туре Всероссийской олимпиады школьников.

4. Недостаточно активное включение и участие педагогов школы в конкурсах профессионального мастерства, а именно старшая школа (5-9 классы)

МУНИЦИПАЛЬНОЕ БЮДЖЕТНОЕ ОБЩЕОБРАЗОВАТЕЛЬНОЕ УЧРЕЖДЕНИЕ "СРЕДНЯЯ ОБЩЕОБРАЗОВАТЕЛЬНАЯ ШКОЛА № 2" ГОРОДСКОГО ОКРУГА СУДАК, Шишкина Наталья Викторовна, Директор
20.04.2023 07:36 (MSK), Сертификат 01CBB075D0ED7E5FB97243AD8E36B1DF

Совершенствование методической работы в школе в 2023 учебном году включает решение следующих задач:

1.Обеспечить условия и процесс качественной реализации педагогами содержания образования.

2. Обеспечить непрерывное устойчивое повышение профессиональной компетентности педагогических кадров.

3. Продолжить внедрение в учебный процесс новых образовательных технологий и инноваций, способствующих реализации образовательной программы школы.

4. Создать условия для оказания научно-методической помощи педагогам и опережающего научно-методического сопровождения их профессиональной деятельности.

5. Продолжить работу, направленную на участие учащихся в предметных олимпиадах и конкурсах, интеллектуальных марафонах. Эффективность работы с одаренными детьми и получение результатов, призовые места в предметных олимпиадах регионального уровня.

6. Совершенствование системы мониторинга образовательного процесса по направлению «Работа методических объединений» с целью оценки деятельности ШМО учителей предметников и мониторинг педагогической активности учителей в работе ШМО.

Анализ запросов социума

Запросы социума в отношении образовательных программ, реализуемых школой, в течение прошедших 5 лет практически не изменились. Развивается потребность в образовании социальной и экономической направленности, которая полностью реализуется за введения учебных часов по экономике в 3 ступени обучения и организации факультативных занятий социально-экономической направленности.

Содержание образовательной деятельности

В работе с учащимися школа руководствуется Законом РФ « Об образовании», Типовым положением об образовательном учреждении, Уставом школы, внутренними приказами, в которых определён круг регулируемых вопросов о правах и обязанностях участников образовательного процесса. Учебный план школы на 2022-2023 учебный год был составлен на основе базисного учебного плана.

Нормативно-правовой основой учебного плана муниципального общеобразовательного учреждения МБОУ «Средняя общеобразовательная школа № 2» городского округа Судак являются:

1. Закон Российской Федерации «Об образовании»,2004г.
2. Федеральный государственный образовательный стандарт начального общего образования (утвержден приказом Минобрнауки России от 6.10.2009 г. № 373, зарегистрирован Минюстом России 22 декабря 2009 г., регистрационный номер 15785 с изменениями от 22.09.2011 г. № 2357);
3. Приказ Министерства образования и науки Российской Федерации от 28.12.2010 г.

МУНИЦИПАЛЬНОЕ БЮДЖЕТНОЕ ОБЩЕОБРАЗОВАТЕЛЬНОЕ УЧРЕЖДЕНИЕ "СРЕДНЯЯ ОБЩЕОБРАЗОВАТЕЛЬНАЯ ШКОЛА № 2" ГОРОДСКОГО ОКРУГА СУДАК, Шишкина Наталья Викторовна, Директор
20.04.2023 07:36 (MSK), Сертификат 01CBB075D0ED7E5FB97243AD8E36B1DF

№2106 «Об утверждении федеральных требований к образовательным учреждениям в части охраны здоровья обучающихся, воспитанников»;

4. Приказ Министерства образования и науки Российской Федерации от 24.11.2011 № МД – 1552/03 «Об оснащении ОУ учебным и учебно-лабораторным оборудованием»;

7.Письмо Министерства образования и науки Российской Федерации от 12.05.2011 г. №03-296 «Об организации внеурочной деятельности при введении федерального государственного стандарта общего образования»;

9.Письмо Минобрнауки России от 28.02.2012 № МД - 172\ 03 «О федеральных перечнях учебников»;

10.Письмо Департамента государственной политики в образовании Минобрнауки России от 25.11.2009 № 03-2375 «О преподавании учебных предметов по истории и культуре религий в школе»;

11.Постановление Главного государственного санитарного врача Российской Федерации от 29 декабря 2010 г. N 189 г. "Об утверждении СанПиН 2.4.2.2821-10 "Санитарно-эпидемиологические требования к условиям и организации обучения в общеобразовательных учреждениях;

12.Письмо Министерства здравоохранения и социального развития РФ и Федеральной службы по надзору в сфере защиты прав потребителей и благополучия человека от 6 октября 2011 г. № 01/12677-1-2);

13.Письмо Министерства образования и науки Российской Федерации от 07.09.2010 № ИК-1374/19 и письмо Министерства спорта и туризма Российской Федерации от 13.09.2010 № ЮН-02-09/4912;

14. Письмо Минобрнауки РФ от 31.10.2003 № 13-51-263/123 «Об оценивании и аттестации учащихся, отнесенных по состоянию здоровья к специальной медицинской группе для занятий физической культурой»;

15. Устав МБОУ «Средняя общеобразовательная школа № 2» городского округа Судак;

17.Иные нормативные правовые документы, регламентирующие образовательную деятельность ОУ:

- Рабочие программы по учебным предметам учебного плана на 2022\2023 учебный год.

Целью УП. являлось расширение возможностей учебного плана для решения основных
образовательных задач.

Анализ итоговой аттестации обучающихся

Показателем результативности работы учителей – предметников является итоговая аттестация в 9-х и 11-х классах ОГЭ и ЕГЭ

При проведении итоговой аттестации учащихся 9-х и 11-х классов школа руководствовалась Положением о проведении итоговой аттестации. Для педагогов, родителей и учащихся был оформлен стенд в соответствии с рекомендациями, размещены материалы на сайте школы, проведены классные и общешкольные родительские собрания, проведены пробные экзамены по математике и русскому языку в 9,11 кл., а также пробные экзамены по истории, обществознанию, биологии. На базе школы прошла пробная контрольная работа для претендентов на получение медали «За особые успехи в обучении»

Результаты внутреннего и внешнего оценивания за 2021/2022 учебный год.

2.2.5. Доля выпускников, преодолевших минимальный порог баллов при прохождении ГИА *в основной период*	2.2.6. Доля выпускников, получивших высокие баллы при прохождении ГИА *в основной период*	

МУНИЦИПАЛЬНОЕ БЮДЖЕТНОЕ ОБЩЕОБРАЗОВАТЕЛЬНОЕ УЧРЕЖДЕНИЕ "СРЕДНЯЯ ОБЩЕОБРАЗОВАТЕЛЬНАЯ ШКОЛА № 2" ГОРОДСКОГО ОКРУГА СУДАК, Шишкина Наталья Викторовна, Директор
20.04.2023 07:36 (MSK), Сертификат 01CBB075D0ED7E5FB97243AD8E36B1DF

2.2.5.1. русский яз.:		2.2.5.2. математика:		2.2.6.1. русский яз.:		2.2.6.2. математика:			2.2.7.2.
2.2.5.1.1.	2.2.5.1.2.	2.2.5.2.1.	2.2.5.2.2.	2.2.6.1.1.	2.2.6.1.2.	2.2.6.2.1.	2.2.6.2.2.		
ООО	СОО	ООО	СОО	ООО ("5")	СОО (81 и более баллов)	ООО ("5")	СОО ("5" - базовый уровень; 81 и более баллов - профильный уровень		СОО
1,000	0,980	1,000	0,480	0,011	0,094	0,000	0,000		1,000

Внутришкольное инспектирование

В целях стимулирования образовательного процесса и отслеживания результатов педагогической деятельности учителей регулярно осуществляется контрольно-инспекционная деятельность. Основными элементами контроля образовательного процесса в 2022 году явились:

- выполнение всеобуча,
- состояние преподавания учебных предметов,
- качество обученности обучающихся,
- качество ведения школьной документации,
- заполнение «ЭлЖура»;
- выполнение программ и их практической части,
- подготовка и проведение итоговой аттестации,
- выполнение решений педагогических советов и совещаний

В соответствие с планом инспектирования осуществлялись следующие виды контроля: классно-обобщающий, тематический, административный, мониторинговый.

Уроки администрацией школы посещались согласно плану. Основные направления посещений и контроля за учебной деятельностью:

- самостоятельная работа учащихся, её содержание и организация;
- контроль за состоянием преподавания в классах;
- контрольно- диагностические срезы;
- эффективность методов и приёмов ведения уроков;
- система работы со слабоуспевающими учащимися;
- использование в работе современных технологий, способствующих достижению комплексного результата в обучении и воспитании;
- система работы учителей по подготовке к экзаменам;
- уровень преподавания отдельных предметов;
- -контроль за реализацией задач программы развития школой

С выводами инспектирования педагоги ознакомлены на совещаниях при директоре, заместителе директора, педсоветах, совещаниях, заседания МО.

Администрацией школы проводились консультации с учителями по работе с документацией, учебному плану, темам самообразования, подготовке к аттестации, программно- методическому обеспечению, созданию информационного банка.

МУНИЦИПАЛЬНОЕ БЮДЖЕТНОЕ ОБЩЕОБРАЗОВАТЕЛЬНОЕ УЧРЕЖДЕНИЕ "СРЕДНЯЯ ОБЩЕОБРАЗОВАТЕЛЬНАЯ ШКОЛА № 2" ГОРОДСКОГО ОКРУГА СУДАК, Шишкина Наталья Викторовна, Директор
20.04.2023 07:36 (MSK), Сертификат 01CBB075D0ED7E5FB97243AD8E36B1DF

В школе создана и действует система мониторингового контроля
(входная, промежуточная и итоговая диагностика), которая позволяет выявить степень успешности или неуспешности учащихся в течение учебного года.
Материал подобран и систематизирован в папках мониторингового контроля.

Библиотечный фонд

Обеспеченность учебниками 1-11 классов, обучающихся по ФГОС составляет 100%,
при этом - 100% бюджетные средства. Учебники соответствуют
«Федеральному Перечню учебников». УМК «Школа России».
Библиотечный фонд: **35564** экз.(100%)
- учебники и учебная литература – 22247 экз. (62,55%)
- художественная литература – 11019 экз. (30,98%)
- методическая литература – 93 экз. (0,29%)
- справочная литература - 2205 экз. (7,02%)
Медиатека и ее фонд :
- количество компьютеров в медиатеке – 4
- документы на электронных носителях – 87 (0,26%).

Информация по учебной литературе, имеющейся в библиотеке (по классам) выставлена на сайте школы.
В 2022 году библиотечный фонд художественной и отраслевой литературы пополнился на 1606 экз.
Информация по учебной литературе, имеющейся в библиотеке (по классам) выставлена на сайте школы.

3.2 Образовательная программа

Образовательная программа школы обеспечивает реализацию задач на учебный год и имеет типовую структуру.
Реализация образовательной программы предполагается на основе технологического и информационного подходов, обеспечивающих не только формирование качественных знаний, но и развитие личности современного гражданина. Важнейший принцип деятельности педагогического коллектива – включение детей в различные виды направляемой учителем, но самостоятельной учебной и внеучебной деятельности. Большое внимание уделяется проектной деятельности школьников, их участию в конкурсах и выставках.

Расписание.

Расписание учебных занятий составлено в соответствии с гигиеническими требованиями к условиям обучения в общеобразовательных учреждениях (СанПиН 2.4.2.2821-10).

Учебные программы.

Школа использует государственные программы учебных предметов.
Педагоги разрабатывают рабочие программы по отдельным предметам в соответствии с требованиями ФГОС.

Сохранение здоровья

Важным аспектом реализации школьного образования является работа по сохранению детского здоровья. Комплексная система соответствующих мер, включающая организацию образовательного процесса, использование современных педагогических технологий, программу оздоровления детей, здоровьесберегающих технологий дает положительные результаты: дети меньше утомляются и меньше болеют, хотя количество детей, страдающих хроническими заболеваниями, практически не уменьшается.

МУНИЦИПАЛЬНОЕ БЮДЖЕТНОЕ ОБЩЕОБРАЗОВАТЕЛЬНОЕ УЧРЕЖДЕНИЕ "СРЕДНЯЯ ОБЩЕОБРАЗОВАТЕЛЬНАЯ ШКОЛА № 2" ГОРОДСКОГО ОКРУГА СУДАК, Шишкина Наталья Викторовна, Директор
20.04.2023 07:36 (MSK), Сертификат 01CBB075D0ED7E5FB97243AD8E36B1DF

Рост, развитие и здоровье ученика определяются как его психолого-физиологическими особенностями, так и условиями обучения: организацией образовательного процесса, двигательного режима, качеством питания, качеством медицинского обслуживания и многих других факторов. Соблюдение психолого-педагогических и санитарно-гигиенических требований к организации образовательного процесса позволяет сохранять здоровье школьников.

Состояние здоровья детей оценивается по данным медицинской документации школы, показателям заболеваемости в течение года, а также по характеру субъективных жалоб, предъявляемых детьми и родителям.

4. Воспитательная работа

https://sudak-school2.ru/educational.html - ссылка на официальный сайт школы «Воспитательная работа».

https://vk.com/public216941672 - ссылка на госпаблик сообщество ВКонтакте.

В 2022 году была разработана и утверждена рабочая программа воспитания: актуализированная (приказ № 300 от 30.08.2022г.). Работа во второй половине 2022г. осуществлялась на основе данной программы https://sudak-school2.ru/assets/program-vospitania.pdf . В первой половине 2022г. работа осуществлялась на основании Программы воспитания МБОУ «СОШ № 2» городского округа Судак на 2021-2026гг., (утверждена приказом от 26.05.2021г. № 234).

Современный национальный воспитательный идеал — это высоконравственный, творческий, компетентный гражданин России, принимающий судьбу Отечества как свою личную, осознающий ответственность за настоящее и будущее своей страны, укоренённый в духовных и культурных традициях многонационального народа Российской Федерации.

Процесс воспитания в МБОУ «СОШ № 2» городского округа Судак основывается на следующих ***принципах*** взаимодействия педагогов и школьников:

- неукоснительное соблюдение законности и прав семьи и ребенка, соблюдения конфиденциальности информации о ребенке и семье, приоритета безопасности ребенка при нахождении в образовательной организации;
- ориентир на создание в образовательной организации психологически комфортной среды для каждого ребенка и взрослого, без которой невозможно конструктивное взаимодействие школьников и педагогов;
- реализация процесса воспитания главным образом через создание в школе детско-взрослых общностей, которые бы объединяли детей и педагогов яркими и содержательными событиями, общими позитивными эмоциями и доверительными отношениями друг к другу;
- организация основных совместных дел школьников и педагогов как предмета совместной заботы и взрослых, и детей;
- системность, целесообразность и нешаблонность воспитания как условия его эффективности.

Основными традициями воспитания в образовательной организации являются следующие:

- стержнем годового цикла воспитательной работы школы являются ключевые общешкольные дела и классное руководство, через которые осуществляется интеграция воспитательных усилий педагогов;
- важной чертой каждого ключевого дела и большинства используемых для воспитания других совместных дел педагогов и школьников является коллективная разработка, коллективное планирование, коллективное проведение и коллективный анализ их результатов;
- в школе создаются такие условия, при которых по мере взросления ребенка увеличивается и его роль в совместных делах: от пассивного наблюдателя до

МУНИЦИПАЛЬНОЕ БЮДЖЕТНОЕ ОБЩЕОБРАЗОВАТЕЛЬНОЕ УЧРЕЖДЕНИЕ "СРЕДНЯЯ ОБЩЕОБРАЗОВАТЕЛЬНАЯ ШКОЛА № 2" ГОРОДСКОГО ОКРУГА СУДАК, Шишкина Наталья Викторовна, Директор
20.04.2023 07:36 (MSK), Сертификат 01CBB075D0ED7E5FB97243AD8E36B1DF

организатора;

- ***в проведении общешкольных дел может присутствовать соревновательность между классами как одна из форм воспитания стремления к успеху;***

- поощряется конструктивное межклассное и межвозрастное взаимодействие школьников, а также их социальная активность;

- педагоги школы ориентированы на формирование коллективов в рамках школьных классов, кружков, секций и иных детских объединений, на установление в них доброжелательных и товарищеских взаимоотношений;

- ключевой фигурой воспитания в школе является классный руководитель, реализующий по отношению к детям защитную, личностно-развивающую, организационную, посредническую (в разрешении конфликтов) функции.

Исходя из воспитательного идеала, а также основываясь на базовых для нашего общества ценностях (таких как семья, труд, отечество, природа, мир, знания, культура, здоровье, человек) формулируется общая цель воспитания в общеобразовательной организации – личностное развитие школьников, проявляющееся:

1) в усвоении ими знаний основных норм, которые общество выработало на основе этих ценностей (то есть, в усвоении ими социально значимых знаний);

2) в развитии их позитивных отношений к этим общественным ценностям (то есть в развитии их социально значимых отношений);

3) в приобретении ими соответствующего этим ценностям опыта поведения, опыта применения сформированных знаний и отношений на практике (то есть в приобретении ими опыта осуществления социально значимых дел).

Достижению поставленной цели воспитания школьников будет способствовать решение следующих основных задач:

1) реализовывать воспитательные возможности общешкольных ключевых дел, поддерживать традиции их коллективного планирования, организации, проведения и анализа в школьном сообществе;

2) реализовывать потенциал классного руководства в воспитании школьников, поддерживать активное участие классных сообществ в жизни школы;

3) *вовлекать школьников в* кружки, секции, клубы, студии и иные объединения, работающие по школьным программам внеурочной деятельности, *реализовывать их воспитательные возможности*;

4) *использовать в воспитании детей возможности школьного урока, поддерживать использование на уроках интерактивных форм занятий с учащимися;*

5) инициировать и поддерживать ученическое самоуправление – как на уровне школы, так и на уровне классных сообществ;

6) поддерживать деятельность функционирующих на базе школы детских общественных объединений и организаций;

7) *организовывать для школьников* экскурсии, экспедиции, походы и реализовывать их воспитательный потенциал;

8) *организовывать профориентационную работу со школьниками;*

9) *организовать работу школьных медиа, реализовывать их воспитательный потенциал;*

10) *развивать* предметно-эстетическую среду школы *и реализовывать ее воспитательные возможности;*

11) *организовать работу с семьями школьников, их родителями или законными представителями, направленную на совместное решение проблем личностного развития детей;*

12) *организовать работу школьного Совета профилактики безнадзорности и правонарушений, направленную на предотвращение и предупреждение безнадзорности и правонарушений среди подрастающего поколения;*

13) *организовать систему проведения единых уроков с целью привлечения внимания к значимым событиям.*

Направления воспитания.

МУНИЦИПАЛЬНОЕ БЮДЖЕТНОЕ ОБЩЕОБРАЗОВАТЕЛЬНОЕ УЧРЕЖДЕНИЕ "СРЕДНЯЯ ОБЩЕОБРАЗОВАТЕЛЬНАЯ ШКОЛА № 2" ГОРОДСКОГО ОКРУГА СУДАК, Шишкина Наталья Викторовна, Директор
20.04.2023 07:36 (MSK), Сертификат 01CBB075D0ED7E5FB97243AD8E36B1DF

Программа реализуется в единстве учебной и воспитательной деятельности общеобразовательной организации по основным направлениям воспитания в соответствии с ФГОС:

– **гражданское воспитание** — формирование российской гражданской идентичности, принадлежности к общности граждан Российской Федерации, к народу России как источнику власти в Российском государстве и субъекту тысячелетней российской государственности, уважения к правам, свободам и обязанностям гражданина России, правовой и политической культуры;

– **патриотическое воспитание** — воспитание любви к родному краю, Родине, своему народу, уважения к другим народам России; историческое просвещение, формирование российского национального исторического сознания, российской культурной идентичности;

– **духовно-нравственное воспитание** — воспитание на основе духовно-нравственной культуры народов России, традиционных религий народов России, формирование традиционных российских семейных ценностей; воспитание честности, доброты, милосердия, сопереживания, справедливости, коллективизма, дружелюбия и взаимопомощи, уважения к старшим, к памяти предков, их вере и культурным традициям;

– **эстетическое воспитание** — формирование эстетической культуры на основе российских традиционных духовных ценностей, приобщение к лучшим образцам отечественного и мирового искусства;

– **физическое воспитание, формирование культуры здорового образа жизни и эмоционального благополучия** — развитие физических способностей с учётом возможностей и состояния здоровья, навыков безопасного поведения в природной и социальной среде, чрезвычайных ситуациях;

– **трудовое воспитание** — воспитание уважения к труду, трудящимся, результатам труда (своего и других людей), ориентация на трудовую деятельность, получение профессии, личностное самовыражение в продуктивном, нравственно достойном труде в российском обществе, достижение выдающихся результатов в профессиональной деятельности;

– **экологическое воспитание** — формирование экологической культуры, ответственного, бережного отношения к природе, окружающей среде на основе российских традиционных духовных ценностей, навыков охраны, защиты, восстановления природы, окружающей среды;

– **ценности научного познания** — воспитание стремления к познанию себя и других людей, природы и общества, к получению знаний, качественного образования с учётом личностных интересов и общественных потребностей.

Практическая реализация цели и задач воспитания осуществляется в рамках следующих направлений воспитательной работы школы. Каждое из них представлено в соответствующем модуле.

- «Урочная деятельность»;
- «Внеурочная деятельность»;
- «Дополнительное образование»;
- «Классное руководство»;
- «Основные школьные дела»;
- «Внешкольные мероприятия»;
- «Организация предметно-пространственной среды»;
- «Взаимодействие с родителями (законными представителями)»;
- «Самоуправление»;
- «Профилактика и безопасность»;

МУНИЦИПАЛЬНОЕ БЮДЖЕТНОЕ ОБЩЕОБРАЗОВАТЕЛЬНОЕ УЧРЕЖДЕНИЕ "СРЕДНЯЯ ОБЩЕОБРАЗОВАТЕЛЬНАЯ ШКОЛА № 2" ГОРОДСКОГО ОКРУГА СУДАК, Шишкина Наталья Викторовна, Директор
20.04.2023 07:36 (MSK), Сертификат 01CBB075D0ED7E5FB97243AD8E36B1DF

- «Социальное партнёрство»;
- «Профориентация».

Вариативные модули:
- «Единые уроки»;
- «Детские общественные объединения»;
- «Школьные медиа».

Урочная деятельность 2022.

Воспитательный потенциал уроков (урочной деятельности, аудиторных занятий в рамках максимально допустимой учебной нагрузки) реализовывался следующим образом:

– максимальное использование воспитательных возможностей содержания учебных предметов для формирования у обучающихся российских традиционных духовно-нравственных и социокультурных ценностей, российского исторического сознания на основе исторического просвещения; подбор соответствующего тематического содержания, текстов для чтения, задач для решения, проблемных ситуаций для обсуждений;

– включение учителями в рабочие программы по всем учебным предметам, курсам, модулям **целевых ориентиров** результатов воспитания, их учёт в формулировках воспитательных задач уроков, занятий, освоения учебной тематики, их реализацию в обучении;

– включение учителями в рабочие программы учебных предметов, курсов, модулей тематики в соответствии с календарным планом воспитательной работы;

– выбор методов, методик, технологий, оказывающих воспитательное воздействие на личность в соответствии с воспитательным идеалом, целью и задачами воспитания, целевыми ориентирами результатов воспитания; реализацию приоритета воспитания в учебной деятельности;

– привлечение внимания обучающихся к ценностному аспекту изучаемых на уроках предметов, явлений и событий, инициирование обсуждений, высказываний своего мнения, выработки своего личностного отношения к изучаемым событиям, явлениям, лицам;

– применение интерактивных форм учебной работы — интеллектуальных, стимулирующих познавательную мотивацию, игровых методик, дискуссий, дающих возможность приобрести опыт ведения конструктивного диалога; групповой работы, которая учит строить отношения и действовать в команде, способствует развитию критического мышления;

– побуждение обучающихся соблюдать нормы поведения, правила общения со сверстниками и педагогами, соответствующие укладу общеобразовательной организации, установление и поддержку доброжелательной атмосферы;

– инициирование и поддержка исследовательской деятельности обучающихся в форме индивидуальных и групповых проектов.

Каждый педагог планировал индивидуально воспитательные цели своих уроков, что было отражено в поурочных планах.

Внеурочная деятельность 2022.

1. Выполнение программ:

1.1. 1-е классы:

№	Класс	Название	Направление	Кол-во часов	Ф.И.О. учителя	По плану за год	Проведено за год	Выполнение программы
1.	**1-а**	«Чтение с увлечением»	Обще-интеллектуальное	1 час	Шарлай Н.В.	33	35	выполнена

МУНИЦИПАЛЬНОЕ БЮДЖЕТНОЕ ОБЩЕОБРАЗОВАТЕЛЬНОЕ УЧРЕЖДЕНИЕ "СРЕДНЯЯ ОБЩЕОБРАЗОВАТЕЛЬНАЯ ШКОЛА № 2" ГОРОДСКОГО ОКРУГА СУДАК, Шишкина Наталья Викторовна, Директор
20.04.2023 07:36 (MSK), Сертификат 01CBB075D0ED7E5FB97243AD8E36B1DF

2.	**1-а**	«Крымоведение»	Обще-интеллектуальное	1 час	Шарлай Н.В.	33	33	выполнена
3.	**1-а**	«Смотрю на мир глазами художника»	Духовно-нравственное	1 час	Шарлай Н.В.	33	32	выполнена
4.	**1-б**	«Подвижные игры»	Спортивно-оздоровительное	1 час	Сомова О.В.	33	35	выполнена
5.	**1-б**	«Занимательная математика»	Общеинтеллектуальное	1 час	Сомова О.В.	33	35	выполнена
6.	**1-б**	«Волшебный карандаш»	Общеинтеллектуальное	1 час	Сомова О.В.	33	32	выполнена
7.	**1-а,б** (сводн.гр. на базе 1-а кл.)	«Финансовая грамотность»	Социальное	1 час	Шарлай Н.В.	33	32	выполнена

1.2. 2-е классы:

№	Класс	Название	Направление	Кол-во часов	Ф.И.О. учителя	По плану за год	Проведено за год	Выполнение программы
1.	**2-а**	«Планета здоровья»	Спортивно-оздоровительное	1 час	Зребная М.В.	34	32	выполнена
2.	**2-а**	«Хочу всё знать»	Обще-интеллектуальное	1 час	Зребная М.В.	34	35	выполнена
3.	**2-б**	«В мире книг»	Обще-интеллектуальное	1 час	Рейдина Е.С.	34	34	выполнена
4.	**2-б**	«Здоровейка»	Спортивно-оздоровительное	1 час	Рейдина Е.С.	34	35	выполнена
5.	**2-б**	«Умелые ручки»	Общеинтеллектуальное	1 час	Рейдина Е.С.	34	35	выполнена
6.	**2-б**	«Шаги к успеху»	Общеинтеллектуальное	1 час	Рейдина Е.С.	34	33	выполнена
7.	**2-а,б** (сводная группа на базе 2-а кл.)	«Финансовая грамотность»	Социальное	1 час	Шарлай Н.В.	34	32	выполнена

1.3. 3-е классы:

№	Класс	Название	Направление	Кол-во часов	Ф.И.О. учителя	По плану за год	Проведено за год	Выполнение программы
1.	**3-а**	«Дорожная азбука»	Социальное	1 час	Холодова Т.А.	34	35	выполнена
2.	**3-а**	«Занимательная математика»	Обще-интеллектуальное	1 час	Холодова Т.А.	34	32	выполнена
3.	**3-а**	«Подвижные игры»	Спортивно-оздоровительное	1 час	Холодова Т.А.	34	35	выполнена
4.	**3-а**	«Умелые ручки»	Общеинтеллектуальное	1 час	Холодова Т.А.	34	33	выполнена
5.	**3-а**	«Шаги к успеху»	Общеинтеллектуальное	1 час	Холодова Т.А.	34	32	выполнена
6.	**3-б**	«Дорожная азбука»	Социальное	1 час	Васильева	34	32	выполнена

МУНИЦИПАЛЬНОЕ БЮДЖЕТНОЕ ОБЩЕОБРАЗОВАТЕЛЬНОЕ УЧРЕЖДЕНИЕ "СРЕДНЯЯ ОБЩЕОБРАЗОВАТЕЛЬНАЯ ШКОЛА № 2" ГОРОДСКОГО ОКРУГА СУДАК, Шишкина Наталья Викторовна, Директор
20.04.2023 07:36 (MSK), Сертификат 01CBB075D0ED7E5FB97243AD8E36B1DF

					Е.А.			
7.	**3-б**	«Занимательная математика»	Общеинтеллектуальное	1 час	Васильева Е.А.	34	32	выполнена
8.	**3-б**	«Клуб путешественников»	Общекультурное	1 час	Васильева Е.А.	34	35	выполнена
9.	**3-б**	«Умелые ручки»	Общеинтеллектуальное	1 час	Васильева Е.А.	34	35	выполнена
10.	**3-б**	«Шаги к успеху»	Общеинтеллектуальное	1 час	Васильева Е.А.	34	33	выполнена
11.	**3-в**	«Шаги к успеху»	Общеинтеллектуальное	1 час	Горщук О.И.	34	32	выполнена
12.	**3-в**	«Умники и умницы»	Общеинтеллектуальное	1 час	Горщук О.И.	34	35	выполнена
13.	**3-в**	«Клуб путешественников»	Общекультурное	1 час	Горщук О.И.	34	33	выполнена
14.	**3-г**	«Занимательная математика»	Общеинтеллектуальное	1 час	Гапонова М.Н.	34	33	выполнена
15.	**3-г**	«Шаги к успеху»	Общеинтеллектуальное	1 час	Гапонова М.Н.	34	35	выполнена
16.	**3-г**	«Умелые ручки»	Общеинтеллектуальное	1 час	Гапонова М.Н.	34	32	выполнена
17.	**3-г**	«Дорожная азбука»	Социальное	1 час	Гапонова М.Н.	34	32	выполнена
18.	**3-г**	«Клуб путешественников»	Общекультурное	1 час	Гапонова М.Н.	34	35	выполнена
19.	**3-а,г** (сводн. гр. на базе 3-акл.)	«Финансовая грамотность»	Социальное	1 час	Шарлай Н.В.	34	33	выполнена
20.	**3-б,в** (сводн. группа на базе 3-а кл.)	«Финансовая грамотность»	Социальное	1 час	Шарлай Н.В.	34	35	выполнена

1.4. 4-е классы:

№	Класс	Название	Направление	Кол-во часов	Ф.И.О. учителя	По плану за год	Проведено за год	Выполнение программы
1.	**4-а**	«Подготовка к ВПР»	Обще-интеллектуальное	1 час	Яцкова С.В.	34	35	выполнена
2.	**4-а**	«Крымоведение»	Обще-культурное	1 час	Шарлай Н.В.	34	32	выполнена
3.	**4-б**	«Разговор о правильном питании»	Спортивно-оздоровительное	1 час	Боженко А.В.	34	32	выполнена
4.	**4-б**	«Волшебный карандаш»	Общеинтеллектуальное	1 час	Боженко А.В.	34	35	выполнена
5.	**4-б**	«Математическая шкатулка»	Общеинтеллектуальное	1 час	Боженко А.В.	34	32	выполнена
6.	**4-б**	«Шаги к успеху»	Общеинтеллектуальное	1 час	Боженко А.В.	34	35	выполнена
7.	**4-б**	«Клуб путешественников»	Общекультурное	1 час	Боженко А.В.	34	33	выполнена

МУНИЦИПАЛЬНОЕ БЮДЖЕТНОЕ ОБЩЕОБРАЗОВАТЕЛЬНОЕ УЧРЕЖДЕНИЕ "СРЕДНЯЯ ОБЩЕОБРАЗОВАТЕЛЬНАЯ ШКОЛА № 2" ГОРОДСКОГО ОКРУГА СУДАК, Шишкина Наталья Викторовна, Директор
20.04.2023 07:36 (MSK), Сертификат 01CBB075D0ED7E5FB97243AD8E36B1DF

8.	**4-в**	«Клуб путешественников»	Общекультурное	1 час	Андреева М.В.	34	32	выполнена
9.	**4-в**	«Волшебные краски»	Общеинтеллектуальное	1 час	Андреева М.В.	34	35	выполнена
10.	**4-в**	«Спортивный калейдоскоп»	Спортивно-оздоровительное	1 час	Андреева М.В.	34	32	выполнена
11.	**4-в**	«Шаги к успеху»	Общеинтеллектуальное	1 час	Андреева М.В.	34	35	выполнена
12.	**4-в**	«Школа добрых дел»	Социальное	1 час	Андреева М.В.	34	33	выполнена
13.	**4-г**	«Подвижные игры»	Спортивно-оздоровительное	1 час	Боброва Т.В.	34	32	выполнена
14.	**4-г**	«Умелые ручки»	Общеинтеллектуальное	1 час	Боброва Т.В.	34	32	выполнена
15.	**4-г**	«Калейдоскоп наук»	Общеинтеллектуальное	1 час	Боброва Т.В.	34	35	выполнена
16.	**4-г**	«Школа добрых дел»	Социальное	1 час	Боброва Т.В.	34	35	выполнена
17.	**4-а,б,в,г** (сводн. гр. на базе 4-а кл.)	«Финансовая грамотность»	Социальное	1 час	Шарлай Н.В.	34	35	выполнена

1.5. 5-е классы:

№	Класс	Название	Направление	Кол-во часов	Ф.И.О. учителя	По плану за год	Проведено за год	Выполнение программы
1.	**5-а** **5-б** **5-в**	«Физическая культура»	Спортивно-оздоровительное	1 час	Шишкин А.В.	34 34 34	32 32 32	выполнена
2.	**5-а,б,в** (сводная группа на базе 5-б кл.)	«Инфознайка»	Обще-интеллектуальное	1 час	Муртазина Р.С.	34	35	выполнена
3.	**5-а,б,в** (сводная группа на базе 5-а кл.)	«Поём с удовольствием»	Духовно-нравственное	1 час	Порывай Е.Н.	34	32	выполнена
4.	**5-а,б,в** (сводная группа на базе 5-б кл.)	«Финансовая грамотность»	Социальное	1 час	Ображей Е.И.	34	33	выполнена
5.	**5-в**	«Английская мозаика»	Общеинтеллектуальное	1 час	Ерёменко Н.И.	34	35	выполнена

1.6. 6-е классы:

№	Класс	Название	Направление	Кол-во часов	Ф.И.О. учителя	По плану за год	Проведено за год	Выполнение программы
1.	**6-а** **6-б** **6-в**	«Физическая культура»	Спортивно-оздоровительное	1 час	Шишкин А.В.	34 34 34	32 32 32	выполнена

МУНИЦИПАЛЬНОЕ БЮДЖЕТНОЕ ОБЩЕОБРАЗОВАТЕЛЬНОЕ УЧРЕЖДЕНИЕ "СРЕДНЯЯ ОБЩЕОБРАЗОВАТЕЛЬНАЯ ШКОЛА № 2" ГОРОДСКОГО ОКРУГА СУДАК, Шишкина Наталья Викторовна, Директор
20.04.2023 07:36 (MSK), Сертификат 01CBB075D0ED7E5FB97243AD8E36B1DF

2.	**6-а,б,в** (сводная группа на базе 6-б кл.)	«Инфознайка»	Обще-интеллектуальное	1 час	Муртазина Р.С.	34	33	выполнена
3.	**6-а**	«Математический практикум»	Общеинтеллектуальное	1 час	Каминскас О.П.	34	33	выполнена
4.	**6-в**	«Математический практикум»	Общеинтеллектуальное	1 час	Каминскас О.П.	34	32	выполнена
5.	**6-а,в** (сводн.гр. а на базе 6-а кл.)	«Математика вокруг нас»	Общеинтеллектуальное	1 час	Каминскас О.П.	34	32	выполнена
6.	**6-б**	«Математический калейдоскоп»	Общеинтеллектуальное	1 час	Иващук С.Г.	34	35	выполнена
7.	**6-а**	«Занимательный английский»	Общеинтеллектуальное	1 час	Жигунова А.С.	34	33	выполнена
8.	**6-а,б,в** (сводная группа на базе 6-в кл.)	«Швейная мастерская»	Социальное	2 часа	Павлютенко А.Г.	68	66	выполнена

1.7. 7-е классы:

№	Класс	Название	Направление	Кол-во часов	Ф.И.О. учителя	По плану за год	Проведено за год	Выполнение программы
1.	**7-а** **7-б**	«Физическая культура»	Спортивно-оздоровительное	1 час	Шишкин А.В.	34 34	35 35	выполнена
2.	**7-а,б,** (сводная группа на базе 7-б кл.)	«Инфознайка»	Обще-интеллектуальное	1 час	Муртазина Р.С.	34	32	выполнена
3.	**7-а,б,** (сводная группа на базе 7-а кл.)	«Мир обществознания»	Общеинтеллектуальное	1 час	Соколова А.В.	34	33	выполнена
4.	**7-а**	«Физика вокруг нас»	Общеинтеллектуальное	1 час	Недёркин Ю.Н.	34	35	выполнена
5.	**7-б**	«Физика вокруг нас»	Общеинтеллектуальное	1 час	Недёркин Ю.Н.	34	33	выполнена
6.	**7-а,б,** (сводная группа на базе 7-а кл.)	«Швейная мастерская»	Социальное	2 часа	Павлютенко А.Г.	68	64	выполнена
7.	**7-а,б,** (сводная группа на базе 7-б кл.)	«Страноведение. Путешествие по Англии»	Общекультурное	1 час	Жигунова А.С.	34	33	выполнена
8.	**7-а**	«Крымоведение»	Общекультурное	1 час	Касьянова Н.В.	34	35	выполнена
9.	**7-б**	«Крымоведение»	Общекультурное	1 час	Касьянова Н.В.	34	35	выполнена

1.8. 8-е классы:

МУНИЦИПАЛЬНОЕ БЮДЖЕТНОЕ ОБЩЕОБРАЗОВАТЕЛЬНОЕ УЧРЕЖДЕНИЕ "СРЕДНЯЯ ОБЩЕОБРАЗОВАТЕЛЬНАЯ ШКОЛА № 2" ГОРОДСКОГО ОКРУГА СУДАК, Шишкина Наталья Викторовна, Директор
20.04.2023 07:36 (MSK), Сертификат 01CBB075D0ED7E5FB97243AD8E36B1DF

№	Класс	Название	Направление	Кол-во часов	Ф.И.О. учителя	По плану за год	Проведено за год	Выполнение программы
1.	**8-а** **8-б** **8-в**	«Физическая культура»	Спортивно-оздоровительное	1 час	Гущин М.В.	34 34 34	32 32 32	выполнена
2.	**8-а,б, в.** (сводная группа на базе 8-б кл.)	«Инфознайка»	Обще-интеллектуальное	1 час	Муртазина Р.С.	34	32	выполнена
3.	**8-а,в** (сводн. гр. на базе 8-а кл.)	«Занимательная математика»	Общеинтеллектуальное	1 час	Шамайкин И.В.	34	35	выполнена
4.	**8-б**	«Решение задач по математике. Практикум».	Общеинтеллектуальное	1 час	Томайлы Н.И.	34	32	выполнена
5.	**8-а**	«Решение задач по физике. Практикум».	Общеинтеллектуальное	1 час	Недёркин Ю.Н.	34	32	выполнена
6.	**8-б**	«Решение задач по физике. Практикум».	Общеинтеллектуальное	1 час	Недёркин Ю.Н.	34	32	выполнена
7.	**8-в**	«Решение задач по физике. Практикум».	Общеинтеллектуальное	1 час	Недёркин Ю.Н.	34	35	выполнена
8.	**8-а,б, в.** (сводн. гр. на базе 8-а кл.)	«Введение в химию».	Общеинтеллектуальное	1 час	Михайленко В.В.	34	35	выполнена
9.	**8-а,б, в.** (сводн. гр. на базе 8-в кл.)	«Знамённая группа».	Социальное	2 часа	Приезжев Т.Н.	68	66	выполнена

1.9. 9-е классы:

№	Класс	Название	Направление	Кол-во часов	Ф.И.О. учителя	По плану за год	Проведено за год	Выполнение программы
1.	**9-а** **9-б** **9-в**	«Физическая культура»	Спортивно-оздоровительное	1 час	Дегермендже А.И.	34 34 34	35 35 35	выполнена
2.	**9-а,б, в.** (сводная группа на базе 9-б кл.)	«Подготовка к ОГЭ по информатике»	Обще-интеллектуальное	1 час	Муртазина Р.С.	34	33	выполнена
3.	**9-а**	«Решение задач по физике. Практикум».	Общеинтеллектуальное	1 час	Зенцова Г.С	34	35	выполнена
4.	**9-б**	«Решение задач по физике. Практикум».	Общеинтеллектуальное	1 час	Недёркин Ю.Н.	34	32	выполнена
5.	**9-в**	«Решение задач по физике. Практикум».	Общеинтеллектуальное	1 час	Зенцова Г.С.	34	32	выполнена

МУНИЦИПАЛЬНОЕ БЮДЖЕТНОЕ ОБЩЕОБРАЗОВАТЕЛЬНОЕ УЧРЕЖДЕНИЕ "СРЕДНЯЯ ОБЩЕОБРАЗОВАТЕЛЬНАЯ ШКОЛА № 2" ГОРОДСКОГО ОКРУГА СУДАК, Шишкина Наталья Викторовна, Директор
20.04.2023 07:36 (MSK), Сертификат 01CBB075D0ED7E5FB97243AD8E36B1DF

6.	**9-а,б, в.** (сводн.гр. на базе 9-а кл.)	«Трудные вопросы обществознания»	Общеинтеллектуальное	1 час	Соколова А.В.	34	32	выполнена
7.	**9-а**	«Математический практикум»	Общеинтеллектуальное	1 час	Согова А.С.	34	35	выполнена
8.	**9-в**	«Математический практикум»	Общеинтеллектуальное	1 час	Согова А.С.	34	35	выполнена
9.	**9-а**	«Подготовка к ОГЭ по математике».	Общеинтеллектуальное	1 час	Согова А.С.	34	35	выполнена
10.	**9-б**	«Подготовка к ОГЭ по математике».	Общеинтеллектуальное	1 час	Томайлы Н.И.	34	35	выполнена
11.	**9-в**	«Подготовка к ОГЭ по математике».	Общеинтеллектуальное	1 час	Согова А.С.	34	35	выполнена
12.	**9-а,б, в.** (сводн.гр. на базе 9-б кл.)	«Проектная деятельность»	Социальное	1 час	Касьянова Н.В.	34	33	выполнена
13.	**9-а,б, в.** (сводн.гр. на базе 9-а кл.)	«Куда пойти учиться?»	Социальное	1 час	Гордаш О.Н.	34	32	выполнена
14.	**9-а,б, в.** (сводн.гр. на базе 9-в кл.)	«Знамённая группа».	Социальное	2 часа	Приезжев Т.Н.	68	64	выполнена

1.10. 10-е классы:

№	Класс	Название	Направление	Кол-во часов	Ф.И.О. учителя	По плану за год	Проведено за год	Выполнение программы
1.	**10-а,б.** (сводная группа на базе 10-б кл.)	«Решение задач по генетике и молекулярной биологии»	Обще-интеллектуальное	1 час	Крылова Н.В.	34	32	выполнена
2.	**10-а,б.** (сводная группа на базе 10-б кл.)	«Решение задач по физике. Практикум».	Обще-интеллектуальное	1 час	Зенцова Г.С.	34	33	выполнена
3.	**10-а**	«Учимся писать сочинение».	Общеинтеллектуальное	1 час	Люлька О.А.	34	35	выполнена
4.	**10-а,б.** (сводная группа на базе 10-б кл.)	«Подготовка к ЕГЭ по информатике»	Общеинтеллектуальное	1 час	Муртазина Р.С.	34	35	выполнена
5.	**10-а,б.** (сводная группа на базе 10-б кл.)	«Куда пойти учиться?».	Социальное	1 час	Гордаш О.Н.	34	35	выполнена
6.	**10-а**	«Практикум по психологии»	Общеинтеллектуальное	1 час	Гордаш О.Н.	34	32	выполнена
7.	**10-б**	«Математический практикум»	Общеинтеллектуальное	1 час	Шамайкин И.В.	34	35	выполнена

МУНИЦИПАЛЬНОЕ БЮДЖЕТНОЕ ОБЩЕОБРАЗОВАТЕЛЬНОЕ УЧРЕЖДЕНИЕ "СРЕДНЯЯ ОБЩЕОБРАЗОВАТЕЛЬНАЯ ШКОЛА № 2" ГОРОДСКОГО ОКРУГА СУДАК, Шишкина Наталья Викторовна, Директор
20.04.2023 07:36 (MSK), Сертификат 01CBB075D0ED7E5FB97243AD8E36B1DF

8.	**10-а**	«Проектная деятельность в педагогике» (СевГУ)	Общеинтеллектуальное	1 час	Педагоги СевГУ	34	33	выполнена
9.	**10-а**	«Культура устной и письменной речи» (СевГУ).		2 часа	Педагоги СевГУ	34	33	выполнена

1.11. 11-е классы:

№	Класс	Название	Направление	Кол-во часов	Ф.И.О. учителя	По плану за год	Проведено за год	Выполнение программы
1.	**11-а,б.** (сводн.гр. на базе 11-а кл.)	«Решение простых и нестандартных задач по биологии».	Обще-интеллектуальное	1 час	Крылова Н.В.	34	33	выполнена
2.	**11-а,б.** (сводн.гр. а на базе 11-б кл.)	«Подготовка к ЕГЭ по математике».	Обще-интеллектуальное	1 час	Иващук С.Г.	34	35	выполнена
3.	**11-а,б.** (сводная группа на базе 11-а кл.)	«Решение задач по физике. Практикум».	Общеинтеллектуальное	1 час	Зенцова Г.С.	34	35	выполнена

МУНИЦИПАЛЬНОЕ БЮДЖЕТНОЕ ОБЩЕОБРАЗОВАТЕЛЬНОЕ УЧРЕЖДЕНИЕ "СРЕДНЯЯ ОБЩЕОБРАЗОВАТЕЛЬНАЯ ШКОЛА № 2" ГОРОДСКОГО ОКРУГА СУДАК, Шишкина Наталья Викторовна, Директор
20.04.2023 07:36 (MSK), Сертификат 01CBB075D0ED7E5FB97243AD8E36B1DF

2.1. Были **проведены** следующие **мероприятия:**

2.1. 1-е классы:

№	Класс	Название	Ф.И.О. учителя	Мероприятие в рамках освоения курса	Достижения
1.	**1-а**	«Чтение с увлечением»	Шарлай Н.В.	Турнир «В мире литературы ».	1.Призер муниципального этапа Всекрымского творческого конкурса: «Язык- душа народа» I м - Мартынив Майя 2. Весенняя олимпиада по литературе образовательной платформы УЧИ.ру Победители- 7 чел Призеры- 5 чел Участники- 17 чел Высокие результаты техники чтения по итогам 1 класса 20-30 сл- 3 человека 30-40 сл- 7 человек 40- 105 слов -25 человек
2.	**1-а**	«Крымоведение»	Шарлай Н.В.	Интеллектуально-познавательная игра «Мой любимый Крым»	Программа курса усвоена.
3.	**1-а**	«Смотрю на мир глазами художника»	Шарлай Н.В.	«Коллективная работа «Летим в лето».	Победители и призеры муниципальных этапов Республиканских творческих конкурсов: 1.«Зеленая планета» I м - 3 чел, II м -8 чел, III м -9 чел 2. «Ради жизни на Земле!» Победитель- 2 чел I- 5 чел., II-3 чел., III-8 чел. 3. «Пасхальная ассамблея» Победитель- 1 чел I м - 8 чел., II м -7 чел.,III м -10 чел. 4. «Наследники традиций» Победитель- 3 чел I м - 4 чел., II м -3 чел.
4.	**1-б**	«Подвижные игры»	Сомова О.В.	Игровые соревнования между обучающимися 1-х классов. Проведение игр на переменах.	Программа курса усвоена.
5.	**1-б**	«Занимательная математика»	Сомова О.В.	Итоговая «Математическая викторина».	Программа курса усвоена.

МУНИЦИПАЛЬНОЕ БЮДЖЕТНОЕ ОБЩЕОБРАЗОВАТЕЛЬНОЕ УЧРЕЖДЕНИЕ "СРЕДНЯЯ ОБЩЕОБРАЗОВАТЕЛЬНАЯ ШКОЛА № 2" ГОРОДСКОГО ОКРУГА СУДАК, Шишкина Наталья Викторовна, Директор
20.04.2023 07:36 (MSK), Сертификат 01CBB075D0ED7E5FB97243AD8E36B1DF

6.	**1-б**	«Волшебный карандаш»	Сомова О.В.	Выставка «Смотри, как я умею».	Программа курса усвоена.
7.	**1-а,б** (сводная группа на базе 1-а кл.)	«Финансовая грамотность»	Шарлай Н.В.	Викторина «Экономическое Поле чудес»	1.Весенняя олимпиада «Финансовая грамотность и предпринимательство» образовательной платформы УЧИ.ру Победители- 6 чел Призеры- 3 чел Участники- 7 чел 2. Всероссийский марафон по налоговой грамотности. Конкурс-выставка рисунков «В мире налогов»

2.2. 2-е классы:

№	Класс	Название	Ф.И.О. учителя	Мероприятие в рамках освоения курса	Достижения
1.	**2-а**	«Планета здоровья»	Зребная М.В.	Викторина «Я и опасность»	Участие в выставках рисунков «Я выбираю ЗОЖ», «Правила ПДД» Мини-спектакль «Я выбираю кашу» Разучивание подвижных игр на свежем воздухе Поход к источнику Ай-Георгий Разучивание комплекса упражнений для глаз Разыгрывание миниатюр «Я управляю своими эмоциями» Итоговое занятие «Я и опасность».
2.	**2-а**	«Хочу всё знать»	Зребная М.В.	Разговор о правильном питании. Посещение детской городской библиотеки Выставка рисунков (первых наскальных) Круглый стол «О чём расскажет энциклопедия». Практическое занятие «Измерение школьных предметов, используя старинные единицы измерения» Круглый стол «Составь и отгадай ребус» Праздник каши Практическое занятие. Изготовление книжки-малышки. Посадка зелёных насаждений на школьных клумбах .	Программа курса усвоена.
3.	**2-б**	«В мире книг»	Рейдина Е.С.	Летнее чтение. Оформление «Дневника читателя». Библиотечный урок «Хвала книге». По страницам любимых книг. Презентация любимой книги.	1. Участие в познавательном часе. День Экологических знаний «Чудесный мир моря». 2. Участие в конкурсной программе посвященное празднику «День защитника Отечества». 3. Участие в познавательно-игровой программе «Старые

МУНИЦИПАЛЬНОЕ БЮДЖЕТНОЕ ОБЩЕОБРАЗОВАТЕЛЬНОЕ УЧРЕЖДЕНИЕ "СРЕДНЯЯ ОБЩЕОБРАЗОВАТЕЛЬНАЯ ШКОЛА № 2" ГОРОДСКОГО ОКРУГА СУДАК, Шишкина Наталья Викторовна, Директор
20.04.2023 07:36 (MSK), Сертификат 01CBB075D0ED7E5FB97243AD8E36B1DF

					добрые сказки». 4. Участие в выставке рисунков «Герои книг К. И. Чуковского». 5. Проведение мероприятия «Хвала книге. По страницам любимых книг».
4.	**2-б**	«Здоровейка»	Рейдина Е.С.	Спортивная эстафета.	1. Участие в мероприятии «День здоровья». Экскурсия в Генуэзскую крепость. 2. Участие в спортивном состязании.
5.	**2-б**	«Умелые ручки»	Рейдина Е.С.	Выставка работ учащихся.	1. Участие в акции «Белый цветок». 2. Конкурс поделок и рисунков «Мастерская Деда Мороза» - 16 чел. 3. Участие в конкурсе «Пасхальная ассамблея» - 5 чел.
6.	**2-б**	«Шаги к успеху»	Рейдина Е.С.	Математическая эстафета.	1. Участие в математической неделе._Аппликация из геометрических фигур-22 чел. Лучший счетовод- 3 чел. Командный турнир – 6 человек. 2.Участие в математической эстафете.
7.	**2-а,б** (сводная группа на базе 2-а кл.)	«Финансовая грамотность»	Шарлай Н.В.	Викторина «Экономическое Поле чудес».	Программа курса усвоена.

2.3. 3-е классы:

№	Класс	Название	Ф.И.О. учителя	Мероприятие в рамках освоения курса	Достижения
1.	**3-а**	«Дорожная азбука»	Холодова Т.А.	Викторина «Правила дорожного движения»	Участие в конкурсах рисунка «Соблюдай ПДД», «Будь осторожен на дороге» (награждения: грамоты, сертификаты).
2.	**3-а**	«Занимательная математика»	Холодова Т.А.	Интеллектуальный марафон	Участие в олимпиаде «Олимпис» (10 грамот), командное участие в школьной викторине «Знатоки Математики» (4 место), написание ИККР (все ученики работу на высоком уровне и на базовом уровне)
3.	**3-а**	«Подвижные игры»	Холодова Т.А.	Игровая программа	Школьные соревнования «Веселые старты» (2место),конкурс рисунков «Игры народов России».
4.	**3-а**	«Умелые ручки»	Холодова Т.А.	Итоговое занятие. Выставка работ.	Участие в конкурсах «Мастерская Деда Мороза»(15 грамот), выставка «Осенняя фантазия» (15 грамот), участие в благотворительной акции «Белый цветок».
5.	**3-а**	«Шаги к успеху»	Холодова Т.А.	Игровая программа «Умняшки»	Участие в игровой программе «Умняшки», написание ИККР (все

МУНИЦИПАЛЬНОЕ БЮДЖЕТНОЕ ОБЩЕОБРАЗОВАТЕЛЬНОЕ УЧРЕЖДЕНИЕ "СРЕДНЯЯ ОБЩЕОБРАЗОВАТЕЛЬНАЯ ШКОЛА № 2" ГОРОДСКОГО ОКРУГА СУДАК, Шишкина Наталья Викторовна, Директор
20.04.2023 07:36 (MSK), Сертификат 01CBB075D0ED7E5FB97243AD8E36B1DF

					ученики написали работу на базовом и высоком уровне)
6.	**3-б**	«Дорожная азбука»	Васильева Е.А.	Конкурс « Лучший знаток правил по БДД»	Участие в конкурсах рисунка «Соблюдай ПДД», «Будь осторожен на дороге» (награждения: грамоты, сертификаты).
7.	**3-б**	«Занимательная математика»	Васильева Е.А.	Мини-квест «Математический город»	Командное участие в школьной викторине «Знатоки Математики» (2 место), в конкурсе «Лучший счетовод» (1 место), написание ИККР (все ученики работу на высоком уровне и базовом уровне)
8.	**3-б**	«Клуб путешественников»	Васильева Е.А.	Проектная работа «Достопримечательности Судака»	Экскурсии по родному городу, защита проекта «Достопримечательности Судака»), экскурсия к подножию горы Перчем, экскурсия в Судакскую Крепость.
9.	**3-б**	«Умелые ручки»	Васильева Е.А.	Итоговое занятие. Выставка работ.	Участие в конкурсах «Мастерская Деда Мороза»(8 грамот), Участие в благотворительной акции «Белый цветок». «Осенняя фантазия» (8 грамот), «Мой Край» (3 грамоты), «Космические фантазии», (3 грамоты)«Пасхальная Ассамблея» (8 грамот).
10.	**3-б**	«Шаги к успеху»	Васильева Е.А.	Командная игра «По лестнице знаний»	Участие в командной игре « По лестнице знаний», написание ИККР (все ученики написали работу на базовом уровне и высоком уровне)
11.	**3-в**	«Шаги к успеху»	Горщук О.И.	Проектная работа «Моя лестница успеха»	Участие в Осенней и Весенней сессиях международной олимпиады «Олимпис» (11 дипломов победителей)
12.	**3-в**	«Умники и умницы»	Горщук О.И.	Интеллектуально-познавательная игра «Умники и умницы».	Участие в Литературной игре «Пегас-2022» (4 участника, 4 победителя)
13.	**3-в**	«Клуб путешественников»	Горщук О.И.	«Экскурсия на фабрику мороженого «Доброе»	Участие в Республиканском конкурсе «Крым-полуостров мечты» (6 чел призеров)
14.	**3-г**	«Занимательная математика»	Гапонова М.Н.	Интеллектуальный марафон.	Участие в олимпиаде «Олимпис» (12 грамот), командное участие в школьной викторине «Знатоки Математики» (3 место), школьный конкурс «Лучший счетовод» (1 место) написание ИККР (все ученики работу на высоком уровне и на базовом уровне).
15.	**3-г**	«Шаги к успеху»	Гапонова М.Н.	Игровая программа «Умняшки»	Участие в игровой программе «Умняшки», написание ИККР (все ученики написали работу на базовом уровне и на высоком уровне)
16.	**3-г**	«Умелые ручки»	Гапонова М.Н.	Итоговое занятие. Выставка работ.	Участие в конкурсах «Мастерская Деда Мороза»(15 грамот), выставка «Осенняя фантазия» (15 грамот), участие в благотворительной акции «Белый цветок».
17.	**3-г**	«Дорожная азбука»	Гапонова М.Н.	Викторина «Правила дорожного движения»	Участие в конкурсах рисунка «Соблюдай ПДД», «Будь осторожен на дороге» (награждения: грамоты, сертификаты).
18.	**3-г**	«Клуб путешественников»	Гапонова М.Н.	Проектная работа «Мой край».	Экскурсии по родному городу, защита проектов «Мой край (успешно защитили 20 человек), экскурсия к подножию горы Перчем, экскурсия в Судакскую крепость.»
19.	**3-а,г** (сводн.	«Финансовая грамотность»	Шарлай Н.В.	Викторина «Экономическое Поле чудес»	1.Весенняя олимпиада «Финансовая грамотность и предпринимательство» образовательной платформы УЧИ.ру

МУНИЦИПАЛЬНОЕ БЮДЖЕТНОЕ ОБЩЕОБРАЗОВАТЕЛЬНОЕ УЧРЕЖДЕНИЕ "СРЕДНЯЯ ОБЩЕОБРАЗОВАТЕЛЬНАЯ ШКОЛА № 2" ГОРОДСКОГО ОКРУГА СУДАК, Шишкина Наталья Викторовна, Директор
20.04.2023 07:36 (MSK), Сертификат 01CBB075D0ED7E5FB97243AD8E36B1DF

	группа на базе 3-а кл.)				Победители- 2 чел Призеры-14 чел Участники- 8 чел
20.	**3-б,в** (сводн. группа на базе 3-а кл.)	«Финансовая грамотность»	Шарлай Н.В.		2. Всероссийский марафон по налоговой грамотности. Конкурс-выставка рисунков «В мире налогов» ***3.*** Участники открытого урока I этапа Марафона по налоговой грамотности «Наши налоги – достойное будущее страны!» (КРИППО г Симферополь).

2.4. 4-е классы:

№	Класс	Название	Ф.И.О. учителя	Мероприятие в рамках освоения курса	Достижения
1.	**4-а**	«Подготовка к ВПР»	Яцкова С.В.	Интеллектуально-познавательная игра «Умники и умницы».	Участие в тренировочной ВПР по окружающему миру приняли участие 25 человек. Из них 9 человек набрали наибольшее количество баллов, которое соответствует отметке «5», 10 человек набрали такое количество баллов, что соответствует отметке «4», 6 человек набрали наименьшее количество баллов, что соответствует отметке «3». Неудовлетворительных результатов нет.
2.	**4-а**	«Крымоведение»	Шарлай Н.В.	Интеллектуально-познавательная игра «Мой любимый Крым»	Участие в тренировочной ВПР по окружающему миру приняли участие 25 человек. Отл.- 9 чел, хор.-10 чел, удовлетворит. – 6 чел.
3.	**4-б**	«Разговор о правильном питании»	Боженко А.В.	Выпуск стенгазеты «Правильное питание».	Программа курса усвоена.
4.	**4-б**	«Волшебный карандаш»	Боженко А.В.	Выставка творческих работ.	Программа курса усвоена.
5.	**4-б**	«Математическая шкатулка»	Боженко А.В.	Интеллектуально-познавательная игра «Умники и умницы».	Программа курса усвоена.
6.	**4-б**	«Шаги к успеху»	Боженко А.В.	Итоговое занятие «Кухня успеха».	Программа курса усвоена.
7.	**4-б**	«Клуб путешественников»	Боженко А.В.	Проектная работа «Мой край».	Защита проектов.
8.	**4-в**	«Клуб путешественников»	Андреева М.В.	Проектная работа «Мой край». Защита проектов. Летние развлечения.	Экскурсионные маршруты. Благодарности**.**
9.	**4-в**	«Волшебные краски»	Андреева М.В.	Проект «Наша галерея». Подведение итогов	Папка «Мои работы». Грамоты и дипломы за лучшие работы.
10.	**4-в**	«Спортивный калейдоскоп»	Андреева М.В.	«Лапта». «Городки»	Копилка подвижных игр. Медали, грамоты и дипломы.
11.	**4-в**	«Шаги к успеху»	Андреева	Надо ли останавливаться перед зеброй? Игра-	Материалы для подготовки к ВПР.

МУНИЦИПАЛЬНОЕ БЮДЖЕТНОЕ ОБЩЕОБРАЗОВАТЕЛЬНОЕ УЧРЕЖДЕНИЕ "СРЕДНЯЯ ОБЩЕОБРАЗОВАТЕЛЬНАЯ ШКОЛА № 2" ГОРОДСКОГО ОКРУГА СУДАК, Шишкина Наталья Викторовна, Директор
20.04.2023 07:36 (MSK), Сертификат 01CBB075D0ED7E5FB97243AD8E36B1DF

			М.В.	викторина по опасным местам в слове. Подведение итогов	Дипломы за участие в предметных олимпиадах.
12.	**4-в**	«Школа добрых дел»	Андреева М.В.	Операция «Спешите делать добрые дела». Итоговое занятие.	Копилка добрых дел.
13.	**4-г**	«Подвижные игры»	Боброва Т.В.	Эстафета «Большие гонки».	2 место (школьные соревнования).
14.	**4-г**	«Умелые ручки»	Боброва Т.В.	Выставка работ.	Программа курса усвоена.
15.	**4-г**	«Калейдоскоп наук»	Боброва Т.В.	Урок-соревнование «Путешествие в страну знаний».	Программа курса усвоена.
16.	**4-г**	«Школа добрых дел»	Боброва Т.В.	Операция «Спешите делать добрые дела». Итоговое занятие	Копилка добрых дел.
17.	**4-а,б,в,г** (сводная группа на базе 4-а кл.)	«Финансовая грамотность»	Шарлай Н.В.	Викторина «Экономическое Поле чудес»	1.Весенняя олимпиада «Финансовая грамотность и предпринимательство» образовательной платформы УЧИ.ру Победители- 2 чел Призеры-4 чел Участники- 5 чел 2. Всероссийский марафон по налоговой грамотности. Конкурс-выставка рисунков «В мире налогов».

2.5. 5-е классы:

№	Класс	Название	Ф.И.О. учителя	Мероприятие в рамках освоения курса	Достижения
1.	**5-а** **5-б** **5-в**	«Физическая культура»	Шишкин А.В.	Футбольный турнир между классами.	5-а – 2 место. 5-б – 1 место 5-в – 3 место.
2.	**5-а,б,в** (сводная группа на базе 5-б кл.)	«Инфознайка»	Муртазина Р.С.	Создание проекта «Герои мультфильмов».	Презентация и защита проектов.
3.	**5-а,б,в** (сводная группа на базе 5-а кл.)	«Поём с удовольствием»	Порывай Е.Н.	Отчетный концерт.	2 место в муниципальном конкурсе «Новогодний калейдоскоп».
4.	**5-а,б,в** (сводная	«Финансовая грамотность»	Ображей Е.И.	Уроки-семинары по темам: «Каковы достоинства и недостатки символических	Участие в школьной неделе финансовой грамотности.

МУНИЦИПАЛЬНОЕ БЮДЖЕТНОЕ ОБЩЕОБРАЗОВАТЕЛЬНОЕ УЧРЕЖДЕНИЕ "СРЕДНЯЯ ОБЩЕОБРАЗОВАТЕЛЬНАЯ ШКОЛА № 2" ГОРОДСКОГО ОКРУГА СУДАК, Шишкина Наталья Викторовна, Директор
20.04.2023 07:36 (MSK), Сертификат 01CBB075D0ED7E5FB97243AD8E36B1DF

	группа на базе 5-б кл.)			денег», «Подоходный налог в России», круглый стол – «Структура доходов населения России», «Сколько денег нужно государству, чтобы благополучно развиваться?», проектно-исследовательская деятельность – «Как можно сократить расходы на коммунальные услуги и продукты питания», «К чему ведет дефляция как для семьей, так и для государства?», познавательная беседа и интерактивная беседа – «С какого возраста у ребенка должен быть свой бюджет?», «Как меняются семейные расходы в связи с рождением ребенка и взросления детей?», «С какого возраста необходимо задуматься о своей пенсии», ролевые игры, сюжетно-ролевые игры по темам: «Управляем денежными средствами семьи», «Планируем свое будущее», «Способы повышения семейного благосостояния», «Что делать? Мы попали в особую жизненную ситуацию!», «Налоги и семейный бюджет».	
5.	**5-в**	«Английская мозаика»	Ерёменко Н.И.	Игра «Что? Где? Когда?»: в мире английского языка.	Программа курса усвоена.

2.6. 6-е классы:

№	Класс	Название	Ф.И.О. учителя	Мероприятие в рамках освоения курса	Достижения
1.	**6-а** **6-б** **6-в**	«Физическая культура»	Шишкин А.В.	Участие в муниципальном этапе футбольных соревнований «Кожаный мяч».	2 место.
2.	**6-а,б,в** (сводн.гр. на базе 6-б кл.)	«Инфознайка»	Муртазина Р.С.	Создание проекта «Поздравительная открытка».	Презентация и защита проекта.
3.	**6-а**	«Математический практикум»	Каминскас О.П.	Командная игра-соревнование «Юный математик».	Программа курса усвоена.
4.	**6-в**	«Математический практикум»	Каминскас О.П.	Командная игра-соревнование «Юный математик».	Программа курса усвоена.

МУНИЦИПАЛЬНОЕ БЮДЖЕТНОЕ ОБЩЕОБРАЗОВАТЕЛЬНОЕ УЧРЕЖДЕНИЕ "СРЕДНЯЯ ОБЩЕОБРАЗОВАТЕЛЬНАЯ ШКОЛА № 2" ГОРОДСКОГО ОКРУГА СУДАК, Шишкина Наталья Викторовна, Директор
20.04.2023 07:36 (MSK), Сертификат 01CBB075D0ED7E5FB97243AD8E36B1DF

5.	**6-а,в** (сводн. гр. на базе 6-а кл.)	«Математика вокруг нас»	Каминскас О.П.	Конкурс «Математика в жизни семьи».	Программа курса усвоена.
6.	**6-б**	«Математический калейдоскоп»	Иващук С.Г.	Проектная работа «Раскраски с десятичными и обыкновенными дробями».	Альбом «Математические раскраски».
7.	**6-а**	«Занимательный английский»	Жигунова А.С.	Диалоговое общение. Тренировочное аудирование.	Программа курса усвоена.
8.	**6-а,б,в** (сводн.гр. на базе 6-в кл.)	«Швейная мастерская»	Павлютенко А.Г.	Проведение фотосессии в готовых изделиях. Проектирование модельной детской одежды.	Презентация и защита проектов.

2.7. 7-е классы:

№	Класс	Название	Ф.И.О. учителя	Мероприятие в рамках освоения курса	Достижения
1.	**7-а** **7-б**	«Физическая культура»	Шишкин А.В.	Футбольный турнир между классами.	7-а – 1 место. 7-б – 2 место.
2.	**7-а,б,** (сводн.гр. на базе 7-б кл.)	«Инфознайка»	Муртазина Р.С.	Создание проекта «Школьная жизнь».	Презентация и защита проектов.
3.	**7-а,б,** (сводн.гр. на базе 7-а кл.)	«Мир обществознания»	Соколова А.В.	Круглый стол «Обществознание в жизни».	Программа курса усвоена.
4.	**7-а**	«Физика вокруг нас»	Недёркин Ю.Н.	Мини-презентации учащихся по изученным проблемам и явлениями.	Программа курса усвоена.
5.	**7-б**	«Физика вокруг нас»	Недёркин Ю.Н.	Мини-презентации учащихся по изученным проблемам и явлениями.	Программа курса усвоена.
6.	**7-а,б,** (сводн.гр. на базе 7-а кл.)	«Швейная мастерская»	Павлютенко А.Г.	Проведение фотосессии в готовых изделиях. Проектирование модельной детской одежды.	Презентация и защита проектов.
7.	**7-а,б,** (сводн.гр. на базе 7-б кл.)	«Страноведение. Путешествие по Англии»	Жигунова А.С.	Викторина «Путешествие по Великобритании».	Программа курса усвоена.

МУНИЦИПАЛЬНОЕ БЮДЖЕТНОЕ ОБЩЕОБРАЗОВАТЕЛЬНОЕ УЧРЕЖДЕНИЕ "СРЕДНЯЯ ОБЩЕОБРАЗОВАТЕЛЬНАЯ ШКОЛА № 2" ГОРОДСКОГО ОКРУГА СУДАК, Шишкина Наталья Викторовна, Директор
20.04.2023 07:36 (MSK), Сертификат 01CBB075D0ED7E5FB97243AD8E36B1DF

8.	**7-а**	«Крымоведение»	Касьянова Н.В.	Проекты «Мой родной город Судак», «Путешествие по Крыму».	Презентация и защита проектов.
9.	**7-б**	«Крымоведение»	Касьянова Н.В.	Проекты «Мой родной город Судак», «Путешествие по Крыму».	Презентация и защита проектов.

2.8. 8-е классы:

№	Класс	Название	Ф.И.О. учителя	Мероприятие в рамках освоения курса	Достижения
1.	**8-а** **8-б** **8-в**	«Физическая культура»	Гущин М.В.	Футбольный турнир между классами.	8-а – 1 место. 8-б – 3 место. 8-в – 2 место.
2.	**8-а,б,в.** (сводн. группа на базе 8-б кл.)	«Инфознайка»	Муртазина Р.С.	Решение алгоритмических задач.	Программа курса усвоена.
3.	**8-а,в** (сводная группа на базе 8-а кл.)	«Занимательная математика»	Шамайкин И.В.	Защита презентаций по темам «Графы» и «Функции».	Программа курса усвоена.
4.	**8-б**	«Решение задач по математике. Практикум».	Томайлы Н.И.	Решение нестандартных задач «Учимся играя»	Программа курса усвоена.
5.	**8-а**	«Решение задач по физике. Практикум».	Недёркин Ю.Н.	Решение разноуровневых задач.	Программа курса усвоена.
6.	**8-б**	«Решение задач по физике. Практикум».	Недёркин Ю.Н.	Решение разноуровневых задач.	Программа курса усвоена.
7.	**8-в**	«Решение задач по физике. Практикум».	Недёркин Ю.Н.	Решение разноуровневых задач.	Программа курса усвоена.
8.	**8-а,б, в.** (сводная группа на базе 8-а кл.)	«Введение в химию».	Михайленко В.В.	Путешествие по периодической системе, строению атомов.	Программа курса усвоена.
9.	**8-а,б, в.** (сводная	«Знамённая группа».	Приезжев Т.Н.	Участие в официальных и торжественных мероприятиях.	Программа курса усвоена.

МУНИЦИПАЛЬНОЕ БЮДЖЕТНОЕ ОБЩЕОБРАЗОВАТЕЛЬНОЕ УЧРЕЖДЕНИЕ "СРЕДНЯЯ ОБЩЕОБРАЗОВАТЕЛЬНАЯ ШКОЛА № 2" ГОРОДСКОГО ОКРУГА СУДАК, Шишкина Наталья Викторовна, Директор
20.04.2023 07:36 (MSK), Сертификат 01CBB075D0ED7E5FB97243AD8E36B1DF

	группа на базе 8-в кл.)				

2.9. 9-е классы:

№	Класс	Название	Ф.И.О. учителя	Мероприятие в рамках освоения курса	Достижения
1.	**9-а** **9-б** **9-в**	«Физическая культура»	Дегермендже А.И.	Футбольный турнир между классами.	9-а – 2 место. 9-б – 1 место. 9-в – 3 место.
2.	**9-а,б, в.** (сводн.гр. на базе 9-б кл.)	«Подготовка к ОГЭ по информатике»	Муртазина Р.С.	Проведение пробного ОГЭ по информатике.	Программа курса усвоена.
3.	**9-а**	«Решение задач по физике. Практикум».	Зенцова Г.С	Мастер-класс «Решаю сам».	Программа курса усвоена.
4.	**9-б**	«Решение задач по физике. Практикум».	Недёркин Ю.Н.	Мастер-класс «Решаю сам».	Программа курса усвоена.
5.	**9-в**	«Решение задач по физике. Практикум».	Зенцова Г.С.	Мастер-класс «Решаю сам».	Программа курса усвоена.
6.	**9-а,б, в.** (сводн.гр. на базе 9-а кл.)	«Трудные вопросы обществознания	Соколова А.В.	Видеопроект «Преступление и их последствия».	Программа курса усвоена.
7.	**9-а**	«Математический практикум»	Согова А.С.	Игра "Калейдоскоп математических заданий по ОГЭ". Результатом освоения курса является успешное прохождение государственной итоговой аттестации.	Программа курса усвоена.
8.	**9-в**	«Математический практикум»	Согова А.С.	Игра "Калейдоскоп математических заданий по ОГЭ". Результатом освоения курса является успешное прохождение государственной итоговой аттестации.	Программа курса усвоена.
9.	**9-а**	«Подготовка к ОГЭ по математике».	Согова А.С.	Игра "Калейдоскоп математических заданий по ОГЭ". Результатом освоения курса является успешное прохождение государственной итоговой аттестации.	Программа курса усвоена.
10.	**9-б**	«Подготовка к	Томайлы	Игра "Калейдоскоп математических заданий по ОГЭ".	Программа курса усвоена.

МУНИЦИПАЛЬНОЕ БЮДЖЕТНОЕ ОБЩЕОБРАЗОВАТЕЛЬНОЕ УЧРЕЖДЕНИЕ "СРЕДНЯЯ ОБЩЕОБРАЗОВАТЕЛЬНАЯ ШКОЛА № 2" ГОРОДСКОГО ОКРУГА СУДАК, Шишкина Наталья Викторовна, Директор
20.04.2023 07:36 (MSK), Сертификат 01CBB075D0ED7E5FB97243AD8E36B1DF

		ОГЭ по математике».	Н.И.	Результатом освоения курса является успешное прохождение государственной итоговой аттестации.	
11.	**9-в**	«Подготовка к ОГЭ по математике».	Согова А.С.	Игра "Калейдоскоп математических заданий по ОГЭ". Результатом освоения курса является успешное прохождение государственной итоговой аттестации.	Программа курса усвоена.
12.	**9-а,б, в.** (сводн.гр. на базе 9-б кл.)	«Проектная деятельность»	Касьянова Н.В.	Защита научных работ обучающихся.	Приказ № 301 от 30.12.2021г. отдела образования администрации города Судака «Об итогах муниципального этапа конкурса-защиты научных работ МАН «Искатель». Наличие призера на республиканском этапе конкурса «Мы гордость Крыма».
13.	**9-а,б, в.** (сводн.гр. на базе 9-а кл.)	«Куда пойти учиться?»	Гордаш О.Н.	Занятие-тренинг «Я выбираю профессию». Экскурсии на предприятия города Судака. Основы самоанализа.	Программа курса усвоена.
14.	**9-а,б, в.** (сводн.гр. на базе 9-в кл.)	«Знамённая группа».	Приезжев Т.Н.	Участие в официальных и торжественных мероприятиях.	Программа курса усвоена.

2.10. 10-е классы:

№	Класс	Название	Ф.И.О. учителя	Мероприятие в рамках освоения курса	Достижения
1.	**10-а,б.** (сводн.гр. на базе 10-б кл.)	«Решение задач по генетике и молекулярной биологии»	Крылова Н.В.	Мастер-класс «Решаю сам».	Программа курса усвоена.
2.	**10-а,б.** (сводн.гр. на базе 10-б кл.)	«Решение задач по физике. Практикум».	Зенцова Г.С.	Мастер-класс «Решаю сам».	Программа курса усвоена.
3.	**10-а**	«Учимся писать сочинение».	Люлька О.А.	Пробное написание сочинения в формате итогового (декабрьского)сочинения.	Программа курса усвоена.
4.	**10-а,б.** (сводн. гр. на базе 10-б кл.)	«Подготовка к ЕГЭ по информатике»	Муртазина Р.С.	Решение тренировочных вариантов ЕГЭ по информатике.	Программа курса усвоена.
5.	**10-а,б.** (сводн.гр. на базе 10-б кл.)	«Куда пойти учиться?».	Гордаш О.Н.	Занятие-тренинг «Я выбираю профессию». Экскурсии на предприятия города Судака. Основы самоанализа.	Программа курса усвоена.
6.	**10-а**	«Практикум по психологии»	Гордаш О.Н.	Защита групповых проектных работ в СевГУ: «Изучение современных зарубежных и отечественных субкльтур поколения Z в цифровой и реальной среде», «Исследование стрессоустойчивости у школьников».	Программа курса усвоена. https://sudak-school2.ru/index.html?news=689#page_news

МУНИЦИПАЛЬНОЕ БЮДЖЕТНОЕ ОБЩЕОБРАЗОВАТЕЛЬНОЕ УЧРЕЖДЕНИЕ "СРЕДНЯЯ ОБЩЕОБРАЗОВАТЕЛЬНАЯ ШКОЛА № 2" ГОРОДСКОГО ОКРУГА СУДАК, Шишкина Наталья Викторовна, Директор
20.04.2023 07:36 (MSK), Сертификат 01CBB075D0ED7E5FB97243AD8E36B1DF

7.	**10-б**	«Математический практикум»	Шамайкин И.В.	Выполнение заданий ЕГЭ по базовой математике.	Программа курса усвоена.
8.	**10-а**	«Проектная деятельность в педагогике» (СевГУ)	Педагоги СевГУ	Защита групповых проектных работ в СевГУ: «Изучение современных зарубежных и отечественных субкльтур поколения Z в цифровой и реальной среде», «Исследование стрессоустойчивости у школьников».	Программа курса усвоена. https://sudak-school2.ru/index.html?news=689#page_news
9.	**10-а**	«Культура устной и письменной речи» (СевГУ).	Педагоги СевГУ	Защита групповых проектных работ в СевГУ: «Изучение современных зарубежных и отечественных субкльтур поколения Z в цифровой и реальной среде», «Исследование стрессоустойчивости у школьников».	Программа курса усвоена. https://sudak-school2.ru/index.html?news=689#page_news

2.11. 11-е классы:

№	Класс	Название	Ф.И.О. учителя	Мероприятие в рамках освоения курса	Достижения
1.	**11-а,б.** (сводн. гр. на базе 11-а кл.)	«Решение простых и нестандартных задач по биологии».	Крылова Н.В.	Мастер-класс «Решаю сам».	Программа курса усвоена.
2.	**11-а,б.** (сводн.гр. на базе 11-б кл.)	«Подготовка к ЕГЭ по математике».	Иващук С.Г.	Проведение пробных сессий ЕГЭ по базовой и профильной математике.	Программа курса усвоена.
3.	**11-а,б.** (сводн.гр. на базе 11-а кл.)	«Решение задач по физике. Практикум».	Зенцова Г.С.	Мастер-класс «Решаю сам».	Программа курса усвоена.

МУНИЦИПАЛЬНОЕ БЮДЖЕТНОЕ ОБЩЕОБРАЗОВАТЕЛЬНОЕ УЧРЕЖДЕНИЕ "СРЕДНЯЯ ОБЩЕОБРАЗОВАТЕЛЬНАЯ ШКОЛА № 2" ГОРОДСКОГО ОКРУГА СУДАК, Шишкина Наталья Викторовна, Директор
20.04.2023 07:36 (MSK), Сертификат 01CBB075D0ED7E5FB97243AD8E36B1DF

3. Количественный состав групп внеурочной деятельности.

3.1. 1-е классы:

№	Класс	Название	Ф.И.О. учителя	Кол-во обуч-ся
1.	**1-а**	«Чтение с увлечением»	Шарлай Н.В.	25
2.	**1-а**	«Крымоведение»	Шарлай Н.В.	16
3.	**1-а**	«Смотрю на мир глазами художника»	Шарлай Н.В.	15
4.	**1-б**	«Подвижные игры»	Сомова О.В.	16
5.	**1-б**	«Занимательная математика»	Сомова О.В.	23
6.	**1-б**	«Волшебный карандаш»	Сомова О.В.	19
7.	**1-а,б** (сводная группа на базе 1-а кл.)	«Финансовая грамотность»	Шарлай Н.В.	21

1.2. 2-е классы:

№	Класс	Название	Ф.И.О. учителя	Кол-во обуч-ся
1.	**2-а**	«Планета здоровья»	Зребная М.В.	8
2.	**2-а**	«Хочу всё знать»	Зребная М.В.	12
3.	**2-б**	«В мире книг»	Рейдина Е.С.	23
4.	**2-б**	«Здоровейка»	Рейдина Е.С.	21
5.	**2-б**	«Умелые ручки»	Рейдина Е.С.	28
6.	**2-б**	«Шаги к успеху»	Рейдина Е.С.	28
7.	**2-а,б** (сводная группа на базе 2-а кл.)	«Финансовая грамотность»	Шарлай Н.В.	26

1.3. 3-е классы:

	Класс	Название	Ф.И.О. учителя	Кол-во обуч-ся
1.	**3-а**	«Дорожная азбука»	Холодова Т.А.	11
2.	**3-а**	«Занимательная математика»	Холодова Т.А.	10
3.	**3-а**	«Подвижные игры»	Холодова Т.А.	10
4.	**3-а**	«Умелые ручки»	Холодова Т.А.	12
5.	**3-а**	«Шаги к успеху»	Холодова Т.А.	8
6.	**3-б**	«Дорожная азбука»	Васильева Е.А.	14
7.	**3-б**	«Занимательная математика»	Васильева Е.А.	19
8.	**3-б**	«Клуб путешественников»	Васильева Е.А.	15
9.	**3-б**	«Умелые ручки»	Васильева Е.А.	15
10.	**3-б**	«Шаги к успеху»	Васильева Е.А.	17
11.	**3-в**	«Шаги к успеху»	Горщук О.И.	11
12.	**3-в**	«Умники и умницы»	Горщук О.И.	8
13.	**3-в**	«Клуб путешественников»	Горщук О.И.	12
14.	**3-г**	«Занимательная математика»	Гапонова М.Н.	26
15.	**3-г**	«Шаги к успеху»	Гапонова М.Н.	12
16.	**3-г**	«Умелые ручки»	Гапонова М.Н.	21
17.	**3-г**	«Дорожная азбука»	Гапонова М.Н.	15
18.	**3-г**	«Клуб путешественников»	Гапонова М.Н.	24
19.	**3-а,г** (сводная группа на базе 3-а кл.)	«Финансовая грамотность»	Шарлай Н.В.	18
20.	**3-б,в** (сводная группа на базе 3-а кл.)	«Финансовая грамотность»	Шарлай Н.В.	29

1.4. 4-е классы:

МУНИЦИПАЛЬНОЕ БЮДЖЕТНОЕ ОБЩЕОБРАЗОВАТЕЛЬНОЕ УЧРЕЖДЕНИЕ "СРЕДНЯЯ ОБЩЕОБРАЗОВАТЕЛЬНАЯ ШКОЛА № 2" ГОРОДСКОГО ОКРУГА СУДАК, Шишкина Наталья Викторовна, Директор
20.04.2023 07:36 (MSK), Сертификат 01CBB075D0ED7E5FB97243AD8E36B1DF

№	Класс	Название	Ф.И.О. учителя	Кол-во обуч-ся
1.	**4-а**	«Подготовка к ВПР»	Яцкова С.В.	25
2.	**4-а**	«Крымоведение»	Шарлай Н.В.	8
3.	**4-б**	«Разговор о правильном питании»	Боженко А.В.	8
4.	**4-б**	«Волшебный карандаш»	Боженко А.В.	8
5.	**4-б**	«Математическая шкатулка»	Боженко А.В.	11
6.	**4-б**	«Шаги к успеху»	Боженко А.В.	8
7.	**4-б**	«Клуб путешественников»	Боженко А.В.	16
8.	**4-в**	«Клуб путешественников»	Андреева М.В.	11
9.	**4-в**	«Волшебные краски»	Андреева М.В.	10
10.	**4-в**	«Спортивный калейдоскоп»	Андреева М.В.	13
11.	**4-в**	«Шаги к успеху»	Андреева М.В.	22
12.	**4-в**	«Школа добрых дел»	Андреева М.В.	10
13.	**4-г**	«Подвижные игры»	Боброва Т.В.	15
14.	**4-г**	«Умелые ручки»	Боброва Т.В.	10
15.	**4-г**	«Калейдоскоп наук»	Боброва Т.В.	15
16.	**4-г**	«Школа добрых дел»	Боброва Т.В.	9
17.	**4-а,б,в,г** (сводная группа на базе 4-а кл.)	«Финансовая грамотность»	Шарлай Н.В.	26

1.5. 5-е классы:

№	Класс	Название	Ф.И.О. учителя	Кол-во обуч-ся
1.	**5-а** **5-б** **5-в**	«Физическая культура»	Шишкин А.В.	24 28 31
2.	**5-а,б,в** (сводн.гр.на базе 5-б кл.)	«Инфознайка»	Муртазина Р.С.	17
3.	**5-а,б,в** (сводная группа на базе 5-а кл.)	«Поём с удовольствием»	Порывай Е.Н.	11
4.	**5-а,б,в** (сводная группа на базе 5-б кл.)	«Финансовая грамотность»	Ображей Е.И.	24
5.	**5-в**	«Английская мозаика»	Ерёменко Н.И.	12

1.6. 6-е классы:

№	Класс	Название	Ф.И.О. учителя	Кол-во обуч-ся
1.	**6-а** **6-б** **6-в**	«Физическая культура»	Шишкин А.В.	27 27 28
2.	**6-а,б,в** (сводная группа на базе 6-б кл.)	«Инфознайка»	Муртазина Р.С.	24
3.	**6-а**	«Математический практикум»	Каминскас О.П.	18
4.	**6-в**	«Математический практикум»	Каминскас О.П.	15
5.	**6-а,в** (сводная группа на базе 6-а кл.)	«Математика вокруг нас»	Каминскас О.П.	15
6.	**6-б**	«Математический калейдоскоп»	Иващук С.Г.	9
7.	**6-а**	«Занимательный английский»	Жигунова А.С.	9
8.	**6-а,б,в** (сводная группа на базе 6-в кл.)	«Швейная мастерская»	Павлютенко А.Г.	15

1.7. 7-е классы:

№	Класс	Название	Ф.И.О. учителя	Кол-во

МУНИЦИПАЛЬНОЕ БЮДЖЕТНОЕ ОБЩЕОБРАЗОВАТЕЛЬНОЕ УЧРЕЖДЕНИЕ "СРЕДНЯЯ ОБЩЕОБРАЗОВАТЕЛЬНАЯ ШКОЛА № 2" ГОРОДСКОГО ОКРУГА СУДАК, Шишкина Наталья Викторовна, Директор
20.04.2023 07:36 (MSK), Сертификат 01CBB075D0ED7E5FB97243AD8E36B1DF

				обуч-ся
1.	**7-а** **7-б**	«Физическая культура»	Шишкин А.В.	28 28
2.	**7-а,б,** (сводная группа на базе 7-б кл.)	«Инфознайка»	Муртазина Р.С.	13
3.	**7-а,б,** (сводная группа на базе 7-а кл.)	«Мир обществознания»	Соколова А.В.	12
4.	**7-а**	«Физика вокруг нас»	Недёркин Ю.Н.	14
5.	**7-б**	«Физика вокруг нас»	Недёркин Ю.Н.	9
6.	**7-а,б,** (сводн.группа на базе 7-а кл.)	«Швейная мастерская»	Павлютенко А.Г.	11
7.	**7-а,б,** (сводн.группа на базе 7-б кл.)	«Страноведение. Путешествие по Англии»	Жигунова А.С.	15
8.	**7-а**	«Крымоведение»	Касьянова Н.В.	28
9.	**7-б**	«Крымоведение»	Касьянова Н.В.	28

1.8. 8-е классы:

№	Класс	Название	Ф.И.О. учителя	Кол-во обуч-ся
1.	**8-а** **8-б** **8-в**	«Физическая культура»	Гущин М.В.	22 22 20
2.	**8-а,б, в.** (сводн.гр. на базе 8-б кл.)	«Инфознайка»	Муртазина Р.С.	9
3.	**8-а,в** (сводная группа на базе 8-а кл.)	«Занимательная математика»	Шамайкин И.В.	12
4.	**8-б**	«Решение задач по математике. Практикум».	Томайлы Н.И.	13
5.	**8-а**	«Решение задач по физике. Практикум».	Недёркин Ю.Н.	8
6.	**8-б**	«Решение задач по физике. Практикум».	Недёркин Ю.Н.	8
7.	**8-в**	«Решение задач по физике. Практикум».	Недёркин Ю.Н.	9
8.	**8-а,б, в.** (сводная группа на базе 8-а кл.)	«Введение в химию».	Михайленко В.В.	16
9.	**8-а,б, в.** (сводн.гр. на базе 8-в кл.)	«Знамённая группа».	Приезжев Т.Н.	15

1.9. 9-е классы:

№	Класс	Название	Ф.И.О. учителя	Кол-во обуч-ся
1.	**9-а** **9-б** **9-в**	«Физическая культура»	Дегермендже А.И.	29 24 27
2.	**9-а,б, в.** (сводн. гр. на базе 9-б кл.)	«Подготовка к ОГЭ по информатике»	Муртазина Р.С.	12
3.	**9-а**	«Решение задач по физике. Практикум».	Зенцова Г.С	10
4.	**9-б**	«Решение задач по физике. Практикум».	Недёркин Ю.Н.	8
5.	**9-в**	«Решение задач по физике. Практикум».	Зенцова Г.С.	9
6.	**9-а,б, в.** (сводная группа на базе 9-а кл.)	«Трудные вопросы обществознания»	Соколова А.В.	14
7.	**9-а**	«Математический практикум»	Согова А.С.	17
8.	**9-в**	«Математический практикум»	Согова А.С.	23

МУНИЦИПАЛЬНОЕ БЮДЖЕТНОЕ ОБЩЕОБРАЗОВАТЕЛЬНОЕ УЧРЕЖДЕНИЕ "СРЕДНЯЯ ОБЩЕОБРАЗОВАТЕЛЬНАЯ ШКОЛА № 2" ГОРОДСКОГО ОКРУГА СУДАК, Шишкина Наталья Викторовна, Директор
20.04.2023 07:36 (MSK), Сертификат 01CBB075D0ED7E5FB97243AD8E36B1DF

9.	**9-а**	«Подготовка к ОГЭ по математике».	Согова А.С.	17
10.	**9-в**	«Подготовка к ОГЭ по математике».	Согова А.С.	25
11.	**9-б**	«Подготовка к ОГЭ по математике».	Томайлы Н.И.	19
12.	**9-а,б, в.** (сводн.группа на базе 9-б кл.)	«Проектная деятельность»	Касьянова Н.В.	8
13.	**9-а,б, в.** (сводная группа на базе 9-а кл.)	«Куда пойти учиться?»	Гордаш О.Н.	16
14.	**9-а,б, в.** (сводн.группа на базе 9-в кл.)	«Знамённая группа».	Приезжев Т.Н.	14

1.10. 10-е классы:

№	Класс	Название	Ф.И.О. учителя	Кол-во обуч-ся
1.	**10-а,б.** (сводн.группа на базе 10-б кл.)	«Решение задач по генетике и молекулярной биологии»	Крылова Н.В.	17
2.	**10-а,б.** (сводн.группа на базе 10-б кл.)	«Решение задач по физике. Практикум».	Зенцова Г.С.	10
3.	**10-а**	«Учимся писать сочинение».	Люлька О.А.	24
4.	**10-а,б.** (сводн.группа на базе 10-б кл.)	«Подготовка к ЕГЭ по информатике»	Муртазина Р.С.	11
5.	**10-а,б.** (сводн.группа на базе 10-б кл.)	«Куда пойти учиться?».	Гордаш О.Н.	23
6.	**10-а**	«Практикум по психологии»	Гордаш О.Н.	22
7.	**10-б**	«Математический практикум»	Шамайкин И.В.	8
8.	**10-а**	«Проектная деятельность в педагогике» (СевГУ)	Педагоги СевГУ	22
9.	**10-а**	«Культура устной и письменной речи» (СевГУ).	Педагоги СевГУ	22

1.11. 11-е классы:

№	Класс	Название	Ф.И.О. учителя	Кол-во обуч-ся
1.	**11-а,б.** (сводн.группа на базе 11-а кл.)	«Решение простых и нестандартных задач по биологии».	Крылова Н.В.	12
2.	**11-а,б.** (сводн.группа на базе 11-б кл.)	«Подготовка к ЕГЭ по математике».	Иващук С.Г.	31
3.	**11-а,б.** (сводн.группа на базе 11-а кл.)	«Решение задач по физике. Практикум».	Зенцова Г.С.	15

3.1. Установлена следующая информация:

3.1. Всего было открыто 117 групп внеурочной деятельности в 1-11 классах; заявления родителей имеются.

3.2. Всего было задействовано учителей: 37 (35 школьных+2 педагога СевГУ).

3.3. Охвачено детей: 746.

Выводы:

1. Программы курсов внеурочной деятельности в 1-11 классах в 2021/2022 учебном году выполнены в полном объёме.
2. В результате анализа работы установлено, что все учебные программы курсов ВД усвоены обучающимися.
3. Мероприятия по усвоению внеурочной деятельности проведены.
4. Количественный состав и посещаемость соответствует требованиям.

В 2022 учебном году открыто 106 учебных групп по вынеурочной деятельности по следующим напрвлениям:

- физическоке;
- интеллектуальное;
- социальное;
- общекультурное;

МУНИЦИПАЛЬНОЕ БЮДЖЕТНОЕ ОБЩЕОБРАЗОВАТЕЛЬНОЕ УЧРЕЖДЕНИЕ "СРЕДНЯЯ ОБЩЕОБРАЗОВАТЕЛЬНАЯ ШКОЛА № 2" ГОРОДСКОГО ОКРУГА СУДАК, Шишкина Наталья Викторовна, Директор
20.04.2023 07:36 (MSK), Сертификат 01CBB075D0ED7E5FB97243AD8E36B1DF

- гражданско-патриотическое;
- творческое.

Во всех классах ведется обязательный курс «Разговоры о важном».
В 1-б и 2-б классах ведется курс «Орлята России».
Вовлечено во внеурочную деятельность 778 обучающихся.

Дополнительное образование 2022.

Цель дополнительного образования в школе – обучение, воспитание, развитие учащихся в соответствии с их познавательными интересами и природными способностями. Основу дополнительного образования детей в МБОУ «СОШ № 2» городского округа Судак составляет блок, направленный на удовлетворение различных потребностей детей, нереализованных в рамках предметного обучения в школе.

В 2021/2022 учебном году в школе работало 10 кружков.

Учет массовых мероприятий и творческих достижений.

№	Дата	Мероприятие

Театральный кружок *«Ника» и «Ника-юниор»*. Руководитель *Лоскот Людмила Николаевна.*

№ п/п	Наименование мероприятия	Дата проведения	Место проведения	Результат
1	Театрализованное представление для первоклассников «Мы пришли поздравить вас! Принимаем в первый класс»	01.09.2021	1-а, 1-б классы	
2	В КРЫМСКОМ РЕСПУБЛИКАНСКОМ СОЮЗЕ ВЕТЕРАНОВ Участие в Республиканском конкурсе видеосюжетов школьников и студентов, посвящённый 80-летию начала Великой Отечественной войны 1941-1945 годов.	Сентябрь 2021	Видеосюжет « Эта память - 22 июня 1941г. »	Благодарственное письмо Судакского Совета ветеранов войны и труда
3	Участие в Республиканском фестивале-конкурсе «Школьные подмостки» «Выдумщики» (театрализованная сценка по мотивам рассказа Н.Носова «Фантазёры»)	12.11.2021г.	Видеосюжет	1 место Республиканского фестиваля-конкурса «Школьные подмостки» Приказ № 2023 от 20.12.2021г., г. Симферополь
4	Участие в программе, посвящённой юбилею А.Герцык Театрализованная композиция на стихи А.Герцык « Я не забуду, кто я, откуда…»	16.02 2022	Судакская крепость «Дача Функа»	Благодарность администрации музея «Судакская крепость»
5	Участие в муниципальном этапе Республиканского творческого конкурса «Мы- наследники Победы!», посвящённого Победе в Великой Отечественной войне 1941-1945г.г.	Март –апрель 2022	Видеосюжет, поездка и выступление на Республиканском конкурсе в г. Керчь	Диплом 1 степени За победу в муниципальном этапе Республиканского творческого конкурса «Мы – наследники Победы!» Благодарность руководителю ШТ «НИКА» Лоскот Л.Н.
6	Участие в	15.04.2022г.	Видеосюжет	Победитель в

МУНИЦИПАЛЬНОЕ БЮДЖЕТНОЕ ОБЩЕОБРАЗОВАТЕЛЬНОЕ УЧРЕЖДЕНИЕ "СРЕДНЯЯ ОБЩЕОБРАЗОВАТЕЛЬНАЯ ШКОЛА № 2" ГОРОДСКОГО ОКРУГА СУДАК, Шишкина Наталья Викторовна, Директор
20.04.2023 07:36 (MSK), Сертификат 01CBB075D0ED7E5FB97243AD8E36B1DF

	Большом всероссийском фестивале детского и юношеского творчества в 2022г.		по сказке В.Сутеева « Кто сказал Мяу» спектакль « Извините, это не вы сказали …» Школьный театра « Ника-Юниор »	муниципальном этапе Большого всероссийского фестиваля ЦДЮТ в 2022г. в номинации «Школьные подмостки»
7.				Победитель в номинации « Художественное слово» Меджитова Сабина – 7-а кл.- Чтение, проза, отрывок из повести Ю.Олеши «Три толстяка» I место в номинации «Художественное слово» Лобашова Ангелина- 9-а кл. Чтение, проза. Отрывок из повети А.Куприна «Олеся» II место в номинации « Художественное слово» Шадрина Дарья - 6-б кл. Чтение, проза Ирис Ревю «Сказа про лето» -
8	Выступление в школе с программой «Вспомни тех, кто легендой овеян», посвящённой Дню Освобождения Судака от немецко-фашистских оккупантов	14.04.2022	В актовом зале школы	
9	Участие в конкурсе чтецов в Неделе русского языка и литературы, посвященном 77-летию Победы в Великой Отечественной войне	21.04.2022	В актовом зале школы	1 место - Лобашова Ангелина – 9-а - Островская Елизавета – 6-б, -11место-Шадрина Дарья-6-б Грамоты за активное участие - Королёва Милана- 4-г -Лабутина Анна- 4-г -Мырзакова Вероника – 4-г -Семёнов Максим- 4-г -Чолак Иван- 4-г -Семенцов Илья- 5-а, -Елисеева Виктория – 5-а -Маляренко Валерия – 5-а -Усачёва Анастасия- 5-а -Щубей Вероника- 5-б -Щука Даниил – 5-б -Алиева Сание – 5-б -Ерёменко Ольга – 3-в
10	Выступление перед ветеранами ВОВ и труда с программой «Вспомни тех, кто легендой овеян», посвящённой Дню Победы	07.05.2022г.	Совет ветеранов ВОВ и Труда города Судака	Благодарность
11	Выступление с программой на Торжественном мероприятии,	19.05.2022	Городской дом культуры	Благодарность

МУНИЦИПАЛЬНОЕ БЮДЖЕТНОЕ ОБЩЕОБРАЗОВАТЕЛЬНОЕ УЧРЕЖДЕНИЕ "СРЕДНЯЯ ОБЩЕОБРАЗОВАТЕЛЬНАЯ ШКОЛА № 2" ГОРОДСКОГО ОКРУГА СУДАК, Шишкина Наталья Викторовна, Директор
20.04.2023 07:36 (MSK), Сертификат 01CBB075D0ED7E5FB97243AD8E36B1DF

	посвящённом 100-летию Всесоюзной пионерской организации им. В.И.Ленина			
12	Участие в Международном творческом конкурсе «Наследники Победы - 2022» Театрализованная композиция на стихи Ю.Друниной « Зинка »	Май – 2022	г. Москва Международная академия образования « СМАРТ»	Диплом за I место в Международном творческом конкурсе «Наследники Победы - 2022» в номинации «Литературная постановка » конкурсная работа «Мы не ждали посмертной славы» Лобашова Ангелина-9а, Усова Ксения -7-б Сертификат Лоскот Л.Н.
13.	Подготовка для поздравления выпускников и театралов - 2022		Видеосюжет «В добрый путь, выпускники!»	На сайт школы

Спортивная секция *«Волейбол»*. Руководитель *Дюбин Иван Николаевич.*		
1.	04.03.2022г.	Муниципальный этап Всероссийских соревнований школьников по волейболу «Серебряный мяч-2022» среди команд общеобразовательных организаций городского округа Судак (девушки 2007-2008г.р) (приказ отдела образования администрации города Судака от 04.03.2022г. № 75). 1 место
2.	01.04.2022г.	Муниципальные соревнования по волейболу среди команд общеобразовательных организаций городского округа Судак (юноши) (приказ отдела образования администрации города Судака от 01.04.2022г. № 109 ,2 место.
3.	14.04.2022г.	Товарищеская игра с молодежной сборной города.
4.	08.05.2021г.	Товарищеская игра с молодежной сборной города.
Военно-патриотический кружок *«Юнармия»*. Руководитель *Приезжев Тимофей Николаевич.*		
1.	Октябрь2021г.	Вахта памяти поколений «Почётный караул. Пост № 1».
2.	16.03.2021г.	Участие в торжественном мероприятии, посвященном 8-й годовщине Крымской весны.
3.	Апрель-май 2022г.	Вахта памяти поколений «Почётный караул. Пост № 1».
4.	09.05.2022г.	Поздравление ветерана ВОВ.
5.	25.05.2022г.	Участие в торжественной линейке, посвященной празднику Последнего звонка.
6.	29.05.2022г.-31.05.2022г.	Член «Юнармии» Кузьмищев Родион был награжден поездкой на слет юнармейцев в г. Москва.
7.	29.05.2022г.-31.05.2022г.	Член «Юнармии» Кузьмищев Родион был награжден поездкой на слет юнармейцев в г. Москва.
8.	В течение года	Участие в тематических соревнованиях. https://sudak-school2.ru/index.html?news=696#page_news – спартакиада.
Хореографический кружок *«Крымский вальс»*. Руководитель *Васильева Оксана Александровна.*		
1.	15.04.2022г.	Муниципальный этап республиканского фестиваля-конкурса «Крымский вальс – 2022»: «Путь к мечте» (приказ отдела образования администрации города Судака от 15.04.2022г. № 129). Лауреаты 1 степени. https://sudak-school2.ru/index.html?news=693#page_news – видео конкурсной программы.
2.	26.04.2022г.	Выступление на открытии Республиканского этапа Всероссийского конкурса «Учитель года-2022».

МУНИЦИПАЛЬНОЕ БЮДЖЕТНОЕ ОБЩЕОБРАЗОВАТЕЛЬНОЕ УЧРЕЖДЕНИЕ "СРЕДНЯЯ ОБЩЕОБРАЗОВАТЕЛЬНАЯ ШКОЛА № 2" ГОРОДСКОГО ОКРУГА СУДАК, Шишкина Наталья Викторовна, Директор
20.04.2023 07:36 (MSK), Сертификат 01CBB075D0ED7E5FB97243AD8E36B1DF

3.	25.05.2022г.	Выступление на торжественной линейке, посвященной празднику Последнего звонка.
Спортивная секция «Баскетбол». Руководитель *Гущин Михаил Владимирович.*		
1.	22.02.2022г.	Внутришкольный турнир, посвященный Дню защитника Отечества.
2.	14.04.2022г.	Муниципальный турнир, посвященный Дню освобождения города Судака.
		https://sudak-school2.ru/index.html?news=706#page_news – видео о работе секции.
Общеразвивающий кружок «Юные инспекторы движения». Руководитель *Ображей Евгения Игоревна/Юркова Марина Михайловна.*		
1.	Сентябрь 2021г.	Участие в проведении недели ПДД.
2.	Октябрь 2021г.	Проведение инструктажа по ПДД для обучающихся начальной школы.
3.	Декабрь 2021г.	Участие в республиканском этапе конкурса «Безопасное колесо - 2020».
4.	Декабрь 2020г.	Проведение инструктажа по ПДД для обучающихся начальной школы.
5.	Апрель 2022г.	Выступление школьного отряда ЮИД для обучающихся школы.
6.	Май 2022г.	Участие в республиканском этапе конкурса «Безопасное колесо-2022». Муниципальный этап: 1 место. Республиканский этап: 6 место. Подготовка к участию в конкурсе: педагог дополнительного образования Юркова Марина Михайловна.
7.		https://sudak-school2.ru/index.html?news=695#page_news – видео творческого конкурса.
Общеразвивающий кружок «Основы юриспруденции». Руководитель *Соколова Анастасия Владимировна.*		
1.	Май 2022г.	Запись видеосерии «Один день из жизни прокурора».
2.	Май 2022г.	Участие в конференции, посвященной 100-летию советской прокуратуры.
3.	В течение года.	Выпуск правовых листовок.
Филологический кружок *«Крымскотатрский язык для начинающих».* Руководитель *Кадырова Земфира Биляловна.*		
1.	14.10.2021г.	Выставка рисунков.
2.	14.12.2021г.	Викторина по изученному материалу.
3.	26.03.2022г.	Конкурс чтецов произведений на крымскотатрском языке. Инсценировка сказки.
4.	25.0.2022г.	Открытое мероприятие «Пословицы-поговорки и крымскотатарские народные сказки».
Спортивная секция «ГТО». Руководитель *Шишкин Александр Валериевич.*		
1.	В течение года	Сдача нормативов ГТО.

Количественный состав групп дополнительного образования:

№	Кружок/секция	Кол-во обучающихся
1.	**Театральный кружок *«Ника».* Руководитель *Лоскот Людмила Николаевна.***	**11**
2.	**Театральный кружок *«Ника-юниор».* Руководитель *Лоскот Людмила Николаевна.***	**29**
3.	**Филологический кружок *«Крымскотатрский язык для начинающих».* Руководитель *Кадырова Земфира Биляловна.***	**11**
4.	**Общеразвивающий кружок «Основы юриспруденции». Руководитель *Соколова Анастасия Владимировна.***	**16**
5.	**Общеразвивающий кружок «Юные инспекторы движения». Руководитель *Ображей Евгения Игоревна/Юркова Марина Михайловна.***	**12**
6.	**Спортивная секция *«Волейбол».* Руководитель *Дюбин Иван Николаевич.***	**27**

МУНИЦИПАЛЬНОЕ БЮДЖЕТНОЕ ОБЩЕОБРАЗОВАТЕЛЬНОЕ УЧРЕЖДЕНИЕ "СРЕДНЯЯ ОБЩЕОБРАЗОВАТЕЛЬНАЯ ШКОЛА № 2" ГОРОДСКОГО ОКРУГА СУДАК, Шишкина Наталья Викторовна, Директор
20.04.2023 07:36 (MSK), Сертификат 01CBB075D0ED7E5FB97243AD8E36B1DF

7.	**Спортивная секция «Баскетбол». Руководитель *Гущин Михаил Владимирович.***	**14**
8.	**Спортивная секция «ГТО». Руководитель *Шишкин Александр Валериевич.***	**12**
9.	**Военно-патриотический кружок *«Юнармия».* Руководитель *Приезжев Тимофей Николаевич.***	**15**
10.	**Хореографический кружок *«Крымский вальс».* Руководитель *Васильева Оксана Александровна.***	**12**
	ВСЕГО:	**159**

Общий охват обучающихся дополнительного образования составляет 18% от общего количества.

Учитывая активную деятельность и высокую результативность, работу кружков и секций можно считать удовлетворительной.

Продолжать работать над привлечением большего количества обучающихся к посещению кружков и секций дополнительного образования МБОУ «СОШ № 2» городского округа Судак.

На 2022/2023 учебный год открыто 8 кружков, в тогм числе в рамках реализации федерального проекта «Успех каждого ребенка».

- спортивная секция «Волейбол» (ФП);
- спортивная секция «Баскетбол» (ФП);
- спортивная секция «Футбол. Девочки» (ФП);
- спортивная секция «ГТО»;
- театральный кружок «Ника»;
- театральный кружок «Ника-юниор»;
- военно-патриотический кружок «Юнармия»;
- общеразвивающий кружок «Основы юриспруденции».

Всего в кружках и секциях задействовано 210 обучающихся, это 26% от общего количества обучающихся.

Классное руководство 2022.

Руководителем школьного МО классных руководителей является классный руководитель 7-б кл. Жигунова Анастасия Сергеевна. Руководит МО пятый год.

В состав МО классных руководителей в 2021/2022 учебном году входило 30 классных руководителей, из них - 12 - начальная школа. (1-4 классы), 8 - среднее звено (5-7 классы), 10 - старшие классы (8-11 классы).

В 2021/2022 учебном году ряды классных руководителей пополнили два молодых педагога: Сомова О.В. (1-б кл.) – учитель начальных классов и Садретдинова Д.М. (5-а кл.) – учитель английского языка.

В течение учебного года молодым специалистам оказывалась методическая помощь. В целом работу молодых классных руководителей можно оценить отметкой «хорошо».

Методическое объединение классных руководителей работало над темой «Повышение уровня качества воспитания через традиционные и современные формы и методы воспитательной работы».

Вся работа школы была направлена на развитие личности ребенка с целью формирования значимых социальных свойств и качеств личности и строилась через работу школьной и классных детских организаций, проведение внеклассных и общешкольных мероприятий с детьми и их родителями.

Модуль «Классное руководство» тесно переплетается с модулем «Ключевые общешкольные дела».

С целью совершенствования и повышения эффективности воспитательной работы в школе создано и работает методическое объединение классных руководителей. В течение

МУНИЦИПАЛЬНОЕ БЮДЖЕТНОЕ ОБЩЕОБРАЗОВАТЕЛЬНОЕ УЧРЕЖДЕНИЕ "СРЕДНЯЯ ОБЩЕОБРАЗОВАТЕЛЬНАЯ ШКОЛА № 2" ГОРОДСКОГО ОКРУГА СУДАК, Шишкина Наталья Викторовна, Директор
20.04.2023 07:36 (MSK), Сертификат 01CBB075D0ED7E5FB97243AD8E36B1DF

года методическое объединение решало следующие задачи:

- Повышение качества образования и уровня воспитанности учащихся.
- Активное включение классных руководителей в научно-методическую, инновационную, опытно-педагогическую деятельность.
- Создание информационно-педагогического банка собственных достижений.
- Создание условий для реализации здоровьесберегающей среды.

Поставленные задачи решались через совершенствование методики проведения внеклассных мероприятий.

МО классных руководителей – это не только изучение новых веяний в воспитании, но и обмен опытом, который у многих учителей достаточно богат и разнообразен.

Воспитательные мероприятия носили активную форму и обогащали досуг школьников, сплачивали коллективы детей, развивали творческие способности, способствовали интеллектуальному развитию. В ходе работы классных руководителей проявились хорошие коммуникативные и организаторские способности, показали умение ориентироваться и использовать новые технологии.

Анализ и изучение работы классных руководителей с классным коллективом показал, что деятельность большинства классных коллективов направлена на реализацию общешкольных и социально значимых задач. Классные руководители работают над занятостью учащихся во внеурочное время, многие учащиеся посещают кружки и секции. Организовывают внеклассные мероприятия, проводят профилактическую работу с учащимися, родителям и т.д.

На должном уровне проходит большинство классных мероприятий: праздников, конкурсов и т. д., о чем свидетельствуют отзывы администрации школы, учителей, родителей.

В течение учебного года МО классных руководителей было проведено пять заседаний. Заседания проходили в различных формах.

Темы заседаний: «Итоги работы классных руководителей в прошлом учебном году и планирование работы МО на новый учебный год»; семинар: «Воспитательная система класса»; «Совершенствование системы воспитания в классе в условиях ФГОС»; «Реализация родительского всеобуча»; «Повышение профессионализма и педагогического мастерства классного руководителя - одно из условий успеха в организации воспитательной работы и развития образовательного пространства школы».

Анализ деятельности классных руководителей за год показывает, что их профессиональное мастерство имеет хороший уровень. Многие педагоги имеют многолетний опыт работы в роли классного руководителя, все педагоги имеют высшее образование.

Классные руководители владеют разнообразными формами и способами организации воспитательного процесса, имеют высокую теоретическую и методическую подготовку в целеполагании, планировании, организации и анализе воспитательной работы, достаточно уверенно ориентируются в современных педагогических концепциях воспитания и используют их как основу для педагогической деятельности. Именно МО играет большую роль в повышении общетеоретического, методического уровня классных руководителей и их квалификации.

В сентябре месяце были проверены все планы воспитательной работы классных руководителей. Итоги контроля заслушивались на МО классных руководителей.

Администрацией и руководителем МО классных руководителей посещались родительские собрания, классные часы, внеклассные мероприятия.

Внутришкольный контроль показал, что хорошо продуманы планы воспитательной работы у следующих учителей: Зребной М.В., Муртазиной Р.С., Крыловой Н.В., Сединой А.В.

В 8-11 классах ставились вопросы по профориентации учащихся, проводились

МУНИЦИПАЛЬНОЕ БЮДЖЕТНОЕ ОБЩЕОБРАЗОВАТЕЛЬНОЕ УЧРЕЖДЕНИЕ "СРЕДНЯЯ ОБЩЕОБРАЗОВАТЕЛЬНАЯ ШКОЛА № 2" ГОРОДСКОГО ОКРУГА СУДАК, Шишкина Наталья Викторовна, Директор
20.04.2023 07:36 (MSK), Сертификат 01CBB075D0ED7E5FB97243AD8E36B1DF

тематические и информационные классные часы.

Проверка по развитию познавательных интересов учащихся, по росту интеллектуального уровня, по творческому развитию учащихся показала, что все классные руководители на классных часах стараются развивать познавательные интересы, интеллектуальный уровень, творческие способности учащихся для этого проводят различные по форме и методам мероприятия.

По проверке документации классного руководителя было выявлено, что классные руководители начальных классов и старшего звена в полном объеме имеют всю документацию: планы воспитательной работы, протоколы родительских собраний, методические папки по воспитательной работе.

Посещения родительских собраний показало, что классные руководители начальных классов используют различные по форме родительские собрания - это беседы, лекции, диспуты, совместные с детьми родительские собрания по нравственному воспитанию; в среднем звене - это лекции для родителей по воспитанию детей.

В муниципальном этапе республиканского конкурса «Лучший классный руководитель» участия не приял никто.

Также не была проведена неделя классных руководителей.

Анализируя работу МО классных руководителей, отмечая как положительные, так и отрицательные результаты, пришли к выводу, что в 2022-2023 учебном году следует обратить внимание на следующие аспекты деятельности:

- Разнообразить формы проведения МО (наиболее оптимальные «философский стол», деловые игры, педагогические консилиумы, школы начинающего классного руководителя), которые помогут посредством включения участников в дискуссию, обеспечить анализ проблем педагогического коллектива, поиск и нахождение решения.
- Привлекать родителей к участию в общешкольных и классных мероприятиях, к работе по профилактике правонарушений несовершеннолетних и работе с родителями, не исполняющими родительские обязанности.
- Начать работу над персонифицированными системами воспитания для каждого учащегося.

Таким образом, задачами на 2022-2023 учебный год являются:

- Координация деятельности классных руководителей в организации воспитательной работы в классных коллективах и воспитательной деятельности школы.
- Повышение теоретического, научно-методического уровня подготовки классных руководителей.
- Совершенствование классными руководителями современных воспитательных технологий и знаниями современных форм и методов воспитательной работы.
- Привлечение классных руководителей к участию в профессиональных конкурсах, в том числе в конкурсе «Лучший классный руководитель».
- Провести в 2022/2023 учебном году методическую неделю классных руководителей.

В течение года члены МО работали над пополнением «Копилки методических дел», каждый классный руководитель подготовил по одной методической разработке воспитательных дел.

Своеобразным итогом работы МО классный руководителей можно считать видеоколлекцию «Визитки классов-2022» https://sudak-school2.ru/index.html?news=702#page_news , которая размещена на официальном школьном сайте. В своих визитках классные руководители отразили итоги работы с классным коллективом, используя при этом творческий подход. Данное мероприятие является традиционным.

Работу школьного МО классных руководителей за прошлый год можно признать удовлетворительной.

В 2022/2023 учебном году также открыто 30 классов.

МУНИЦИПАЛЬНОЕ БЮДЖЕТНОЕ ОБЩЕОБРАЗОВАТЕЛЬНОЕ УЧРЕЖДЕНИЕ "СРЕДНЯЯ ОБЩЕОБРАЗОВАТЕЛЬНАЯ ШКОЛА № 2" ГОРОДСКОГО ОКРУГА СУДАК, Шишкина Наталья Викторовна, Директор
20.04.2023 07:36 (MSK), Сертификат 01CBB075D0ED7E5FB97243AD8E36B1DF

В 1 семестре 2022/2023 учебного года были посещены следующие классные часы:

№	Класс	Кл. рук.	Тема, дата проведения.
1.	5-а	Иващук С.Г.	«Мы и наш класс». 14.11.2022г.
2.	5-б	Османова Э.С.	«Твори добро, не видя в том заслуги». 15.11.2022г.
3.	5-в	Чолак Е.И.	«Кто друзей себе не ищет, самому себе он враг». 16.11.2022г.
4.	5-г	Викентьева А.Г.	«Семья – как много в этом слове». 17.11.2022г.
5.	6-б	Согова А.С.	«Жертвы моды». 01.12.2022г.
6.	7-а	Соколова А.В.	«Люди так не делятся». 02.12.2022г.
7.	7-б	Муртазина Р.С.	«Международный день заказов подарков Деду Морозу». 28.11.2022г.
8.	7-в	Касьянова Н.В.	«Умеем ли мы общаться. Культура поведения». 29.11.2022г.
9.	8-а	Васильева О.А.	«Разговор о здоровом питании». 02.12.2022г.
10.	8-б	Жигунова А.С.	«Я выбираю будущее». 22.11.2022г.
11.	9-а	Люлька О.А.	«Выбор профессии». 05.12.2022г.
12.	9-б	Шадрина С.Н.	«В мире пррофессий». 21.11.2022г.
13.	9-в	Гордаш О.Н.	«Профессия и темперамент». 30.11.2022г.
14.	10-а	Седина А.В.	«Сквернословие и здоровье». 24.11.2022г.
15.	10-б	Томайлы Н.И.	«Выбор профессии – это серьезно». 25.11.2022г.
16.	11-б	Ерёменко Н.И.	«Викторина о Крыме». 25.11.2022г.

Все классные часы прорведены по требованиям ФГОС. Воспитательные цели реализованы. С замечаниями и недостатками классные руководители ознакомлены.

Все классные руководители имеют планы воспитательной работы с классным коллективом и папки классных руководителей.

Активные каникулы 2022.

На период каникул обучающимся предоставляется ссылка на официальный сайт школы, на котором размещена информация «Активные каникулы». Воспользовавшись данной информацией, обучающиеся и их родители могут с пользой провести каникулярное время.

https://sudak-school2.ru/active-holidays.html?news=649#page_news – весенние каникулы 2022г.

https://sudak-school2.ru/active-holidays.html?news=704#page_news – летние каникулы 2022г.

https://sudak-school2.ru/active-holidays.html?news=781#page_news – осенние каникулы 2022г.

https://sudak-school2.ru/active-holidays.html?news=861#page_news – зимние каникулы 2022г.

Основные школьные дела 2022г.

II СЕМЕСТР 2021/2022 учебного года.

№	**Дата**	Мероприятие	Ответственный Отметка о выполнении
	ЯНВАРЬ.		
23.	**25.01. 2022г.**	«Татьянин день - день студента».	Педагог-организатор. Проведено. Оформлен информационный стенд.
	ФЕВРАЛЬ.		
24.	**04.02. 2022г.**	Вечер встречи выпускников	ЗВР, педагог-организатор. Не проводился в связи запретом на проведение массовых мероприятий по причине пандемии COVID 19.

МУНИЦИПАЛЬНОЕ БЮДЖЕТНОЕ ОБЩЕОБРАЗОВАТЕЛЬНОЕ УЧРЕЖДЕНИЕ "СРЕДНЯЯ ОБЩЕОБРАЗОВАТЕЛЬНАЯ ШКОЛА № 2" ГОРОДСКОГО ОКРУГА СУДАК, Шишкина Наталья Викторовна, Директор
20.04.2023 07:36 (MSK), Сертификат 01CBB075D0ED7E5FB97243AD8E36B1DF

25.	**18.02. 2022г.**	Школьный конкурс агитбригад «Здоровый образ жизни».	Педагог-организатор. Не проводился в связи запретом на проведение массовых мероприятий по причине пандемии COVID 19.
26.	**21-22.02. 2022г.**	«Весёлые старты» - спортивные соревнования, посвящённые Дню защитника Отечества.	Педагог-организатор, учителя физической культуры. Проведено среди 1-4 классов.
27.	**22.02. 2022г.**	Фестиваль военно-патриотических песен «Отечеству посвящается!».	Кл.рук. 1-4 кл. Не проводился в связи запретом на проведение массовых мероприятий по причине пандемии COVID 19.
28.	**22.02. 2022г.**	Оформление поздравительного стенда, посвящённого Дню защитника Отечества.	Педагог-организатор. Проведено. https://sudak-school2.ru/educational.html?news=637#page_news
	МАРТ.		
29.	**07.03. 2022г.**	«8 марта – Международный женский день»: поздравительный концерт; конкурс поздравительных плакатов.	Педагог-организатор. https://sudak-school2.ru/educational.html?news=643#page_news
30.	**24.03. 2022г.**	День школьного самоуправления. Педагог-организатор, ЗВР. Проведено 08 апреля 2022г. https://sudak-school2.ru/self.html?news=684#page_news (см. в модуле «Школьное самоуправление»).	
31.	**17.03. 2022г.**	Торжественная линейка, посвященная Крымской весне.	Педагог-организатор. https://sudak-school2.ru/self.html?news=648#page_news – видеоролик «Судак глазами школьников: что сделано за 8 лет». https://sudak-school2.ru/index.html?news=650#page_news 1. **16 марта 2022г.** была проведена **торжественная линейка «Крымская весна: 8 лет вместе»**, которая соответствовала всем требованиям к проведению подобных мероприятий. Линейка была открыта флаговым шествием в исполнении семиклассников; прозвучали Государственные гимны Российской Федерации и Республики Крым. С приветственными праздничными словами ко всем присутствующим обратился лидер школьного ученического самоуправления Иван Долженко (10-а класс). В поздравительной программе приняли участие первоклассники с литературной композицией «Мы будущее российского Крыма»; хореографический ансамбль «Денс Ленд» под руководством Ирины Чернышовой. В финале мероприятия прозвучала всем известная песня О.Газманова «Вперёд, Россия!» в исполнении нашей постоянной гостьи Юлии Коновченко. ***(ответственный: ЗВР Васильева О.А.)*** 2. **17 марта 2022г**. был проведен **единый урок** для обучающихся 1-11 классов на тему «Крым-Россия: вместе навсегда». На уроке ученики с удовольствием читали сообщения, просматривали видеоролики, составляли хронику событий «Дорога в 8 лет», слушали стихотворения. Урок был направлен на привлечение внимания к данному событию и утверждение значимости этих исторических страниц. Обучающиеся проявили повышенный интерес к участию в уроке, пристально внимали информацию и показали хороший уровень овладения ей. ***(ответственный: классные руководители 1-11 классов).*** 3. **17 марта 2022г.** обучающимся был продемонстрирован **единый урок** «Русская весна», подготовленный специалистами **сайта «Институт воспитания.РФ»** . https://xn--80aqakjqje5byf.xn--80adrabb4aegksdjbafk0u.xn--p1ai/ 4. Силами **школьного ученического самоуправления** был

МУНИЦИПАЛЬНОЕ БЮДЖЕТНОЕ ОБЩЕОБРАЗОВАТЕЛЬНОЕ УЧРЕЖДЕНИЕ "СРЕДНЯЯ ОБЩЕОБРАЗОВАТЕЛЬНАЯ ШКОЛА № 2" ГОРОДСКОГО ОКРУГА СУДАК, Шишкина Наталья Викторовна, Директор
20.04.2023 07:36 (MSK), Сертификат 01CBB075D0ED7E5FB97243AD8E36B1DF

<table>
<tr><td></td><td></td><td></td><td>подготовлен праздничный видеоролик «Судак глазами школьников: 8 лет вместе». https://sudak-school2.ru/index.html?news=648#page_news (ответственный: педагог-организатор Согова А.С.).
5. В школьной библиотеке была открыта выставка художественной и периодической литературы (ответственный: библиотекарь Сырко С.Н.).
6. Фойе школы украсили поздравительные газеты «Мой русский Крым: 8 лет вместе». (ответственный: классные руководители 1-11 классов).
7. Педагогом-организатором (Согова А.С.) был оформлен сменный тематический стенд «Крым-Россия: дорога в 8 лет». https://sudak-school2.ru/index.html?news=650#page_news
8. 18 марта 2022г. юнармейцы нашей школы приняли участие в патриотической акции «Непобедимая страна», проводимой ГБУК РК «Музей-заповедник «Судакская крепость». (руководитель школьного состава: Приезжев Т.Н.). https://sudak-museum.com/news/77653773
Все материалы и фотоотчет о проведении данных мероприятий размещены на официальном сайте школы.
Предоставленные поздравительные газеты:
<table>
<tr><th>№</th><th>Класс</th><th>Классный руководитель</th><th>Наличие газеты</th></tr>
<tr><td>1.</td><td>5-а</td><td>Садретдинова Д.М.</td><td>+</td></tr>
<tr><td>2.</td><td>5-б</td><td>Согова А.С.</td><td>+</td></tr>
<tr><td>3.</td><td>5-в</td><td>Ображей Е.И.</td><td>+</td></tr>
<tr><td>4.</td><td>6-а</td><td>Соколова А.В.</td><td>+</td></tr>
<tr><td>5.</td><td>6-б</td><td>Муртазина Р.С.</td><td>+</td></tr>
<tr><td>6.</td><td>6-в</td><td>Касьянова Н.В.</td><td>нет</td></tr>
<tr><td>7.</td><td>7-а</td><td>Васильева О.А.</td><td>+</td></tr>
<tr><td>8.</td><td>7-б</td><td>Жигунова А.С.</td><td>+</td></tr>
<tr><td>9.</td><td>8-а</td><td>Люлька О.А.</td><td>+</td></tr>
<tr><td>10.</td><td>8-б</td><td>Шадрина С.Н.</td><td>нет</td></tr>
<tr><td>11.</td><td>8-в</td><td>Крылова Н.В.</td><td>+</td></tr>
<tr><td>12.</td><td>9-а</td><td>Ерёменко Н.И.</td><td>нет</td></tr>
<tr><td>13.</td><td>9-б</td><td>Томайлы Н.И.</td><td>нет</td></tr>
<tr><td>14.</td><td>9-в</td><td>Седина А.В.</td><td>+</td></tr>
<tr><td>15.</td><td>10-а</td><td>Гордаш О.Н.</td><td>+</td></tr>
<tr><td>16.</td><td>10-б</td><td>Михайленко В.В.</td><td>нет</td></tr>
<tr><td>17.</td><td>11-а</td><td>Иващук С.Г.</td><td>нет</td></tr>
<tr><td>18.</td><td>11-б</td><td>Иващук С.Г.</td><td>нет</td></tr>
</table>
Все газеты соответствовали тематике, имели эстетический вид носили информативный характер.
Оценка общего уровня подготовки и проведения мероприятий, посвященных 8-й годовщине присоединения Крыма к России, – отлично. Все мероприятия проведены на высоком уровне.</td></tr>
<tr><td>32.</td><td>25.03. 2022г.</td><td>Выступление школьного театра «Ника». (27.03. – Международный день театра).</td><td>Руководитель кружка. Проведено дистанционно: посредством просмотра видеозаписи.</td></tr>
<tr><td></td><td>АПРЕЛЬ.</td><td></td><td></td></tr>
<tr><td>33.</td><td>___. 04. 2022г.</td><td>Муниципальный этап игры «Победа».</td><td>Проведено в мае как часть Всероссийской спартакиады. Руководитель команды учитель ОБЖ, руководитель школьного кружка «Юнармия» Приезжев Т.Н.
https://sudak-school2.ru/index.html?news=696#page_news</td></tr>
<tr><td>34.</td><td>___.04. 2022г.</td><td>Муниципальный этап «Президентских состязаний».</td><td>Педагог-организатор, ЗВР.
Участие приняли. Участники: команда 7-а класса. Учитель: Шишкин А.В.
https://sudak-school2.ru/sports.html?news=679#page_news</td></tr>
<tr><td>35.</td><td>14.04. 2022г.</td><td>День освобождения г. Судака от фашистско-немецких</td><td>Педагог-организатор, ЗВР.

Проведен единый урок. Обучающиеся 10-11 классов посетили митинг возле мемориала, посвященному Дню освобождения Судака.</td></tr>
</table>

МУНИЦИПАЛЬНОЕ БЮДЖЕТНОЕ ОБЩЕОБРАЗОВАТЕЛЬНОЕ УЧРЕЖДЕНИЕ "СРЕДНЯЯ ОБЩЕОБРАЗОВАТЕЛЬНАЯ ШКОЛА № 2" ГОРОДСКОГО ОКРУГА СУДАК, Шишкина Наталья Викторовна, Директор
20.04.2023 07:36 (MSK), Сертификат 01CBB075D0ED7E5FB97243AD8E36B1DF

		захватчиков. Встречи с ветеранами. Выпуск памятных газет. Акция «Письмо ветерану».	https://sudak-school2.ru/index.html?news=690#page_news
36.	**___.04. 2022г.**	Муниципальный конкурс агитбригад ЮИД.	Педагог-организатор. Проведен в мае. 1 место. Участники: сборная команда 5-х классов (Сандетов Степан (5-б), Елиссев Евгений (5-б), Кисс Злата (5-а), Фролова Анастасия (5-а)). 6 место в республиканском этапе конкурса «Безопасное колесо». https://sudak-school2.ru/index.html?news=695#page_news - видео агитбригады.
37.	**В течение месяца.**	Работа по облагораживанию памятников.	https://sudak-school2.ru/index.html?news=675#page_news - участие в благоустройстве памятника А.О. Хвостову.
38.	**14.04. 2022г.**	Школьный фестиваль –конкурс инсценированных военных песен.	Педагог-организатор, ЗВР, кл.рук. 5-9 кл. Не проводился в связи запретом на проведение массовых мероприятий по причине пандемии COVID 19.
39.	**19.04. 2022г.**	Экологическая акция «День Земли». Выпуск экологических газет.	Учителя географии и биологии. Проведено в рамках недели естественных наук. https://sudak-school2.ru/index.html?news=676#page_news
40.	**21.04. 2022г.**	Прощание с азбукой.	Педагог-организатор. Не проводился в связи запретом на проведение массовых мероприятий по причине пандемии COVID 19.
	МАЙ.		
41.	**09.05. 2022г.**	«9 мая – День Победы». Шествие к Холму славы, возложение цветов. Акция «Окна Победы». Акция «Бессмертный полк».	https://sudak-school2.ru/index.html?news=694#page_news – единый урок Победы. https://sudak-school2.ru/index.html?news=699#page_news – линейка Победы. Вахта памяти поколений «ПОСТ № 1» (рук. Приезжев Т.Н.).
42.	**20. 05. 2022г.**	Подведение итогов конкурса «Класс года».	Не проведен.
	20.05. 2021г.	**Выставка визиток класса «Классный марафон».**	Проведено. Видеовизитки классов размещены на официальном сайте школы. https://sudak-school2.ru/index.html?news=702#page_news Также были предоставлены визитки классов «бумажном» варианте формата «ватман». https://sudak-school2.ru/index.html?news=700#page_news
43.	**25.05. 2022г.**	«Последний звонок» - линейка.	Проведена 25 мая 2022г. Право дать Последний звонок было предоставлено Давыдкину Ростиславу (11-а кл.) и Гнутовой Полине (11-а кл.).
44.		Участие в праздничных мероприятиях, посвященных Дню защиты детей. Акция «Окна России». Выпускной вечер.	

Премия Государственного Совета Республики Крым (премия одарённым детям).	**В 2019/2020 учебном году получала обучающаяся 10-а класса *Прокопчук Евгения* (классный руководитель Абрамишвили С.П.).** **В 2020/2021 учебном году получает обучающийся 10-а класса *Давыдкин Ростислав* (классный руководитель**

МУНИЦИПАЛЬНОЕ БЮДЖЕТНОЕ ОБЩЕОБРАЗОВАТЕЛЬНОЕ УЧРЕЖДЕНИЕ "СРЕДНЯЯ ОБЩЕОБРАЗОВАТЕЛЬНАЯ ШКОЛА № 2" ГОРОДСКОГО ОКРУГА СУДАК, Шишкина Наталья Викторовна, Директор
20.04.2023 07:36 (MSK), Сертификат 01CBB075D0ED7E5FB97243AD8E36B1DF

	Иващук С.Г.) **В 2021/2022 году решением педсовета премия назначена обучающемуся 10-а кл. (выпускнику 9-а кл.) *Долженко Ивану*.** **В 2022/2023 году решением педсовета премия назначена обучающейся 10 класса (выпускнице 9-в класса) *Филипповой Полине*.**

22 февраля 2022 года состоялось торжественное открытие информационного стенда «Каким он парнем был…», посвящённого Юрию Овчаренко, выпускнику нашей школы, который выполнял служебный долг за пределами Отечества.

В мероприятии приняли участие: руководитель Судакской городской организации «Боевое братство» Геннадий Маркоза, участники «Боевого братства», подполковник Российской Армии, руководитель местного отделения ВВПОД «Юнаримя» Олег Сёмов, подполковник, ветеран боевых действий, член Всероссийской общественной организации ветеранов «Боевое братство» Владимир Стариков, обучающиеся и сотрудники школы.

На мероприятии было рассказано о подвиге Юрия Овчаренко и о том, как сложно приходится военным на передовой. Учитель физической культуры Михаил Гущин рассказал о школьных годах нашего выпускника. **Знать, чтобы помнили!!!**

Память о всех погибших героях была почтена минутой молчания.

Мероприятие было проведено с целью увековечения памяти о подвиге солдата, нашего выпускника, и с целью сохранения истории школы.

Данное мероприятие было организовано по инициативе Судакской городской организации «Боевое братство», которая и презентовала школе данный стенд. https://sudak-school2.ru/educational.html?news=638#page_news

1 семестр 2022/2023 учебного года.

Дата	**Ссылки на публикации в соц. сетях.**
01.09.2022г. «День знаний»	https://sudak-school2.ru/index.html?news=735#page_news
03.09.2022 «День солидарности в борьбе с терроризмом»	https://sudak-school2.ru/index.html?news=736#page_news
03.09.2022 «День окончания Второй мировой войны»	https://sudak-school2.ru/index.html?news=738#page_news
07.09.2022 «210 лет Бородинское сражение»	https://sudak-school2.ru/index.html?news=739#page_news
08.09.2022 «День грамотности»	Проведено.
Неделя повседневной безопасности 12.09.2022г.-17.09.2022г.	Проведено.
17.09.2022 «День 210 лет со дня рождения Циолковского»	Проведено.
17.09.2022г. Благотворительная акция «Белый цветок», школьный этап.	https://sudak-school2.ru/index.html?news=747#page_news
27.09.2022 «День работников дополнительного образования»	

МУНИЦИПАЛЬНОЕ БЮДЖЕТНОЕ ОБЩЕОБРАЗОВАТЕЛЬНОЕ УЧРЕЖДЕНИЕ "СРЕДНЯЯ ОБЩЕОБРАЗОВАТЕЛЬНАЯ ШКОЛА № 2" ГОРОДСКОГО ОКРУГА СУДАК, Шишкина Наталья Викторовна, Директор
20.04.2023 07:36 (MSK), Сертификат 01CBB075D0ED7E5FB97243AD8E36B1DF

01.10.2022г. «Международный день пожилых людей»	https://sudak-school2.ru/index.html?news=750#page_news https://sudak-school2.ru/index.html?news=758#page_news
01.10.2022г. «Международный день музыки»	https://sudak-school2.ru/index.html?news=755#page_news
05.10.2022г. «День учителя»	https://vk.com/id752194880?w=wall752194880_5%2Fall
16.10.2022г. «День отца»	https://vk.com/id752194880?w=wall752194880_7%2Fall
25.10.2022г. «Международный день школьных библиотек»	https://vk.com/id752194880?w=wall752194880_20%2Fall https://vk.com/id752194880?w=wall752194880_22%2Fall https://vk.com/id752194880?w=wall752194880_23%2Fall
04.11.2022 « День народного единства»	https://vk.com/id752194880?w=wall752194880_30%2Fall https://vk.com/id752194880?w=wall752194880_31%2Fall https://vk.com/public216941672?w=wall-216941672_4
08.11.2022 «День памяти сотрудников органов внутренних дел России, погибших при исполнении служебных обязанностей»	
20.11.2022 «День начала Нюрнбергского процесса»	https://vk.com/public216941672?w=wall-216941672_14
30.11.2022 «День Герба»	https://vk.com/public216941672?w=wall-216941672_33
03.12 .2022 « День Неизвестного солдата»	https://vk.com/public216941672?w=wall-216941672_40
03.12.2022 «День инвалидов»	https://vk.com/public216941672?w=wall-216941672_37
05.12.2022 « День добровольцев (волонтеров) в России»	https://vk.com/public216941672?w=wall-216941672_42 https://vk.com/public216941672?w=wall-216941672_48 https://vk.com/public216941672?w=wall-216941672_49
8 декабря 08.12.2022 «Международный день художника»	https://vk.com/public216941672?w=wall-216941672_51
09.12.2022 «День Героев Отечества»	https://vk.com/public216941672?w=wall-216941672_61
12.12.2022 «День Конституции РФ»	https://vk.com/public216941672?w=wall-216941672_73 https://vk.com/public216941672?w=wall-216941672_74
25.12.2022	https://vk.com/public216941672?w=wall-216941672_86

Единый урок 2022г.

20.01.2022.	День Республики Крым.

МУНИЦИПАЛЬНОЕ БЮДЖЕТНОЕ ОБЩЕОБРАЗОВАТЕЛЬНОЕ УЧРЕЖДЕНИЕ "СРЕДНЯЯ ОБЩЕОБРАЗОВАТЕЛЬНАЯ ШКОЛА № 2" ГОРОДСКОГО ОКРУГА СУДАК, Шишкина Наталья Викторовна, Директор
20.04.2023 07:36 (MSK), Сертификат 01CBB075D0ED7E5FB97243AD8E36B1DF

27.01.2022г.	День памяти жертв Холокоста и Всероссийский урок памяти «Блокадный хлеб».
15.02.2022г.	День памяти жертв о россиянах, исполнявших долг за пределами Отечества. https://sudak-school2.ru/educational.html?news=634#page_news
22.02.2022г.	День защитника Отечества. https://sudak-school2.ru/educational.html?news=637#page_news
01.03.2022г.	Всемирный день гражданской обороны.
03.03.2022г.	Единый Урок Мира «мы братские народы: историческая правда».
05.03.2022г.	Международный женский день – 08 марта. https://sudak-school2.ru/educational.html?news=643#page_news
11.03.2022г.	Единый Урок Мира «Мы братские народы: взаимосвязь культур».
17.03.2022г.	Единый урок «Крымская весна – 8 лет вместе». https://sudak-school2.ru/educational.html?news=650#page_news
29.03.2022г.	Единый урок «Безопасность в сети Интернет».
31.03.2022г.	Единый урок на тему «Герой нашего времени», посвященный герою России Алексею Панкратову. https://sudak-school2.ru/educational.html?news=668#page_news
31.03.2022г.	«Правила внутреннего школьного распорядка».
05.04.2022г.	Единый урок «Профилактика экстремизма и терроризма».
11.04.2022г.	День Конституции Республики Крым. https://sudak-school2.ru/educational.html?news=674#page_news
12.04.2022г.	Единый урок, посвященный Дню космонавтики «Космос – это мы». https://sudak-school2.ru/educational.html?news=680#page_news
14.04.2022г.	День освобождения города Судака от немецко-фашистских захватчиков.
19.04.2022г.	Единый урок «Без срока давности» в рамках Дня единых действий в память о геноциде советского народа нацистами и их пособниками в годы Великой Отечественной войны 1941-1945гг. https://sudak-school2.ru/educational.html?news=688#page_news
26.04.2022г.	Единый урок, посвященный трагедии на Чернобыльской АЭС в 1986г. https://sudak-school2.ru/educational.html?news=697#page_news
05.05.2022г.	День Победы. https://sudak-school2.ru/educational.html?news=694#page_news
18.05.2022г.	Единый урок, посвященный Дню памяти жертв депортации из Крыма. https://sudak-school2.ru/educational.html?news=698#page_news
01.09.2022г.	Первы урок «Моя история». https://sudak-school2.ru/index.html?news=733#page_news
03.09.2022г.	Едигный урок «День солидарности в борьбе с терроризмом». https://sudak-school2.ru/index.html?news=736#page_news
14.09.2022г.	Единый урок повседневной безопасности. https://sudak-school2.ru/index.html?news=744#page_news
16.09.2022г.	Единый урок милосердия «Белый цветок-2022». https://sudak-school2.ru/index.html?news=741#page_news
22.09.2022г.	Единый урок «День флага и герба Российской Федерации». https://sudak-school2.ru/index.html?news=745#page_news
20.10.2022г.	Единый урок энергосбережения. https://sudak-school2.ru/index.html?news=773#page_news
10.11.2022г.	Единый урок качества.

МУНИЦИПАЛЬНОЕ БЮДЖЕТНОЕ ОБЩЕОБРАЗОВАТЕЛЬНОЕ УЧРЕЖДЕНИЕ "СРЕДНЯЯ ОБЩЕОБРАЗОВАТЕЛЬНАЯ ШКОЛА № 2" ГОРОДСКОГО ОКРУГА СУДАК, Шишкина Наталья Викторовна, Директор
20.04.2023 07:36 (MSK), Сертификат 01CBB075D0ED7E5FB97243AD8E36B1DF

	https://sudak-school2.ru/index.html?news=795#page_news
02.12.2022г.	Единый урок, посвященный Дню борьбы со СПИДом. https://sudak-school2.ru/index.html?news=824#page_news
09.12.2022г.	Единый урок «День борьбы с коррупцией». https://sudak-school2.ru/index.html?news=834#page_news
15.12.2022г.	Единый урок доброты. https://sudak-school2.ru/index.html?news=842#page_news

Разговоры о важном.

26.12	Тема Нового года. Семейные праздники и мечты
19.12	День Конституции
12.12	День Героев Отечества
05.12	Волонтеры
28.11	Символы России
21.11	День матери
14.11	Мы разные, мы вместе
07.11	День народного единства
24.10	Россия - мировой лидер атомной отрасли
17.10	День музыки
10.10	День отца
03.10	День учителя
26.09	День пожилого человека
19.09	165 лет со дня рождения К.Э. Циолковского
12.09	Наша страна – Россия
05.09	День знаний

Все единые уроки проведены на высоком уровне. Информация об их проведении размещена официальном сайте школы в разделе «Воспитательная работа. Единые уроки».

Профилактика и безопасность 2022.

Цель: воспитание у учащихся устойчивых положительных нравственных качеств. Профилактическое воспитательное воздействие на личность учащегося.
Задачи: выявление характера и причин отклонения в поведении и обучении учащихся.

Работа с детьми состоящими на внутришкольном учёте

На начало 2022 года в школе обучалось 799 человек, из них на профилактическом внутришкольном учёте за 2022 г. состояло 8 человек, на данный момент на внутришкольном учёте состоит 11 члеловек.
В школе с обучающимися регулярно проводятся мероприятия направленные на профилактику правонарушений и преступлений среди несовершеннолетних (классные часы, беседы, лекции). Также привлекаются сотрудники ПДН ОМВД, КДНиЗП, ЦСССДМ, ГИБДД.
С детьми группы риска проводится групповая и индивидуальная работа. Количество обучающихся охваченных внеклассной работой по профилактике правонарушений составляет 100%.
В школе организована работа 4 спортивных секций и 4 кружков

МУНИЦИПАЛЬНОЕ БЮДЖЕТНОЕ ОБЩЕОБРАЗОВАТЕЛЬНОЕ УЧРЕЖДЕНИЕ "СРЕДНЯЯ ОБЩЕОБРАЗОВАТЕЛЬНАЯ ШКОЛА № 2" ГОРОДСКОГО ОКРУГА СУДАК, Шишкина Наталья Викторовна, Директор
20.04.2023 07:36 (MSK), Сертификат 01CBB075D0ED7E5FB97243AD8E36B1DF

Беседы с детьми, состоящими на внутришкольном учёте:

1. «Устав школы, правила поведения учащегося»; «Административная и уголовная ответственность»; «Культура поведения в общественных местах»; «Отношения с одноклассниками. Правила поведения в школе»; «Ласковые слова для мамы»; Безопасный Новый год»; «Для чего нужна семья».

За этот период было проведено 6 заседаний Совета профилактики.

Заседания Совета профилактики

За этот период было проведено шесть заседаний Совета профилактики.

Первое заседание Совета профилактики (от 09.09.2022г.)

Тема: «Утверждение плана работы Совета профилактики Контроль за посещаемостью учебных занятий в течении месяца детьми, состоящими на ВШУ. Вовлечение школьников в кружки по интересам».

Второе заседание Совета профилактики (от 20.10.2022г.)

Тема: «Формирование банка данных социальной картотеки. Беседа с детьми, состоящими на ВШУ о школьном Уставе и правилах поведения в школе».

Третье заседание Совета профилактики (от 23.11.2022г.)

Тема: «Проблемы агрессивных детей. Профилактика травматизма, профилактика нарушений дисциплины, драк, выражений нецензурной бранью. Состояние и реализация планов помощи детям, находящимся в социально-опасном положении.

Четвертое заседание Совета профилактики (от 16.12.2022г.)

Тема: «Итоги контроля за посещаемостью учебных занятий учащимися. Беседы с учащимися имеющими низкие оценки»

Пятое заседание Совета профилактики (от 18.01.2023г.)

Тема: «Контроль за посещением уроков и успеваемостью в школе. Ведение классными руководителями целенаправленной работы с семьями по недопущению пропусков занятий без уважительной причины и контроль успеваемости обучающихся».

Тема: «Роль семьи в развитии моральных качеств подростка. Закон и ответственность». «Рассмотрение материалов поступивших на Совет профилактики. Постановка на учет и снятие с учета».

Шестое заседание Совета профилактики (от 15.02. 2023г.)

Тема: «Роль семьи в развитии моральных качеств подростка. Закон и ответственность». «Рассмотрение материалов поступивших на Совет профилактики. Постановка на учет и снятие с учета».

Работа с ПДН ОМВД

31.01.2022г. Проведена беседа инспектором ОПДН ОМВД с обучающимися 2-б, 5-а,б, 8-б, 10-б, 11-б классов на тему: «Профилактика экстремизма и терроризма»; «Ответственность несовершеннолетних перед законом».

17.05.2022г. Профилактическая беседа проведённая старшим инспектором ПДН по профилактике преступлений и правонарушений безнадзорности несовершеннолетних.

25.05.2022г. Инспектор ОПДН ОМВД провела профилактическую беседу для обучающихся 1,2,3,4, 6 и 7-х классов перед летними каникулами.

МУНИЦИПАЛЬНОЕ БЮДЖЕТНОЕ ОБЩЕОБРАЗОВАТЕЛЬНОЕ УЧРЕЖДЕНИЕ "СРЕДНЯЯ ОБЩЕОБРАЗОВАТЕЛЬНАЯ ШКОЛА № 2" ГОРОДСКОГО ОКРУГА СУДАК, Шишкина Наталья Викторовна, Директор
20.04.2023 07:36 (MSK), Сертификат 01CBB075D0ED7E5FB97243AD8E36B1DF

19.10.2022г. Проведены профилактические беседы старшим инспектором ПДН майором полиции, старшим следователем следственного комитета майором юстиции, старшим следователем ОНД по городу Судаку, начальником отдела по социальной работе на темы: «Профилактика преступлений и правонарушений»; «Уголовная и административная ответственность»; «Ночное время»; «Профилактика суицида»; «Соблюдение требований пожарной безопасности».

С целью профилактики правонарушений и преступлений среди несовершеннолетних в школе создан Совет профилактики. Члены Совета профилактики ведут контроль за посещаемостью обучающихся школы, в случае выявления обучающихся, которые не посещают занятия без уважительной причины незамедлительно информируются родители. Также с обучающимися состоящими на ВШУ, регулярно проводятся профилактические беседы.

Работа с родителями 2022.

Цель работы: повышение психолого-педагогической компетенции родителей, ознакомление родителей с нормативно-правовой базой по различным проблемам обучения и воспитания детей.

Основные направления работы:

1. Изучение семей учащихся.
2. Индивидуальная работа с родителями.
3. Психолого-педагогическое просвещение родителей.
4. Правовое воспитание.
5. Вовлечение родителей в управленческую деятельность на уровне класса.
6. Вовлечение родителей в управленческую деятельность на уровне школы.
7. Обеспечение участия родителей в подготовке и проведении коллективных дел в классе и школе.
8. Педагогическое руководство деятельностью родительского совета (комитета) класса, школы.
9. Информирование родителей о ходе и результатах обучения, воспитания и развития учащихся.
10. Совместная деятельность семьи и школы.
11. Выявление неблагополучных семей и оказание им психолого-педагогической помощи.
12. Мониторинг удовлетворенности родителей сторонами образовательного процесса.

Основные задачи работы:

1. Наладить тесную связь школы с родителями с целью развития партнёрства во всех аспектах воспитания.
2. Активизировать работу родительского сектора относительно разъяснения законодательства Российской Федерации по вопросам образования.
3. Добиваться влияния органов местного самоуправления на родителей, дети которых нарушают Устав школы.
4. Анализировать состояние учебных достижений учащихся и выявить причины равнодушного отношения родителей к учёбе и воспитанию собственных детей.
5. Помогать родителям овладевать системой умений, необходимых для организации деятельности ребёнка дома.
6. Изучение семей учащихся с целью внедрения и распространения наиболее успешного опыта воспитания детей.
7. Развивать педагогическую культуру родителей.

МУНИЦИПАЛЬНОЕ БЮДЖЕТНОЕ ОБЩЕОБРАЗОВАТЕЛЬНОЕ УЧРЕЖДЕНИЕ "СРЕДНЯЯ ОБЩЕОБРАЗОВАТЕЛЬНАЯ ШКОЛА № 2" ГОРОДСКОГО ОКРУГА СУДАК, Шишкина Наталья Викторовна, Директор
20.04.2023 07:36 (MSK), Сертификат 01CBB075D0ED7E5FB97243AD8E36B1DF

8. Обеспечивать единство воспитательных воздействий школы и семьи.
9. Предупреждать родителей от совершения наиболее распространенных ошибок в воспитании детей.
10. Активизировать участие родителей в образовательном процессе.

Работа с родителями реализовывалась посредством проведения родительских собраний, информирования родителей через АИС «Элжур» и родительские группы в мессенджерах (Вайбер, Вотсап, Вконтакте).

Ведется журнал посещений, вызовов родителей, где фиксируются причины вызовов и решения.

Ведется работа Управляющего совета школы.

Проблемным полем всегда остается частое отсутствие необходимого или удобного времени у родителей для посещения школы, кроме родительских собраний.

Привлечение родителей к участию в массовых школьных мероприятиях на данный момент запрещено санитарно-эпидемиологическими требованиями до 2024г.

В 2022/2023 учебном году продолжить работу с родителями в тех же направлениях. Работу с родителями в 2021/2022 учебном году можно считать удовлетворительной.

Продолжать работу над решением и доработкой невыполненных до конца целей и задач.

Школьное ученическое самоуправление 2022г.

№	Мероприятие	Сроки проведения	**ООО**	**НОО**	Отметка о выполнении
1.	Вводное собрание членов школьного ученического самоуправления. Утверждение школьного актива.	Сентябрь 2021г.	5-9 кл.	10-11 кл.	Проведено.
2.	Проведение рейда «Школьная форма»	Сентябрь 2021г.	5-9 кл.	10-11 кл.	Проводится в течение учебного года.
3.	Встреча старост классов с директором школы.	Сентябрь 2021г.	5-9 кл.	10-11 кл.	Проведено 14.12.2021г.
4.	Участие в мероприятиях, посвященных Дню учителя.	05 октября 2021г.	5-9 кл.	10-11 кл.	Проведено.
5.	Конференция. Отчет о работе за 2020/2021 учебный год.	Октябрь 2021г.	5-9 кл.	10-11 кл.	Проведено.
6.	Организация предвыборной кампании.	Октябрь 2021г.	5-9 кл.	10-11 кл.	Проведено.
7.	Выборы президента школьного ученического самоуправления.	Октябрь 2021г.	5-9 кл.	10-11 кл.	Проведено. В результате напряженной борьбы победу одержала обучающаяся 9-в класса **Некрасова Полина**. Она займет пост Президента школьного ученического самоуправления. Пост вице Президента займет обучающийся 10-а класса **Долженко Иван**. Разрыв между лидерами президентской гонки составил 5 голосов.

МУНИЦИПАЛЬНОЕ БЮДЖЕТНОЕ ОБЩЕОБРАЗОВАТЕЛЬНОЕ УЧРЕЖДЕНИЕ "СРЕДНЯЯ ОБЩЕОБРАЗОВАТЕЛЬНАЯ ШКОЛА № 2" ГОРОДСКОГО ОКРУГА СУДАК, Шишкина Наталья Викторовна, Директор
20.04.2023 07:36 (MSK), Сертификат 01CBB075D0ED7E5FB97243AD8E36B1DF

8.	Инаугурация Президента школьного ученического самоуправления.	Ноябрь 2021г.	5-9 кл.	10-11 кл.	Официальный сайт школы. https://sudak-school2.ru/index.html?news=586#page_news
9.	Круглый стол «Организация деятельности: новые тенденции и нерушимые традиции». Планирование.	Ноябрь 2021г.	5-9 кл.	10-11 кл.	Проведено.
10.	Участие президентов школ во встрече с администрацией города Судака.	Ноябрь 2021г.	5-9 кл.	10-11 кл.	Проведено.
11.	Встречи с обучающимися. Рассмотрение обращений.	В течение учебного года.	5-9 кл.	10-11 кл.	Проводится в течение учебного года.
12.	Участие в педагогических советах школы.	В течение учебного года.	5-9 кл.	10-11 кл.	Проводится в течение учебного года.
13.	Ведение страниц, посвященных школе, в социальных сетях.	В течение учебного года.	5-9 кл.	10-11 кл.	В разработке, на данный момент не активно.
14.	Работа инициативной группы обучающихся «Мой единый урок».	В течение учебного года.	5-9 кл.	10-11 кл.	Проводится в течение учебного года.
15.	Проведение анкетирования «Школьная жизнь».	Декабрь 2021г.	5-9 кл.	10-11 кл.	Проведено.
16.	Организация поздравлений школьного коллектива со школьными праздниками.	В течение учебного года.	5-9 кл.	10-11 кл.	***Крымская весна -2022*** . Официальный сайт школы: https://sudak-school2.ru/self.html?news=648#page_news ***День защитника Отечества-2022.*** https://sudak-school2.ru/self.html?news=635#page_news ***Урок качества.*** https://sudak-school2.ru/self.html?news=601#page_news ***Как попасть в Артек?*** https://sudak-school2.ru/self.html?news=488#page_news
17.	Рейды чистоты.	В течение учебного года.	5-9 кл.	10-11 кл.	Проводится в течение учебного года.
18.	Совместные рейды с библиотекарем «Школьный учебник».	В течение учебного года.	5-9 кл.	10-11 кл.	Проводится в течение учебного года.

День школьного ученического самоуправления.

Проводится ежегодно.

МУНИЦИПАЛЬНОЕ БЮДЖЕТНОЕ ОБЩЕОБРАЗОВАТЕЛЬНОЕ УЧРЕЖДЕНИЕ "СРЕДНЯЯ ОБЩЕОБРАЗОВАТЕЛЬНАЯ ШКОЛА № 2" ГОРОДСКОГО ОКРУГА СУДАК, Шишкина Наталья Викторовна, Директор
20.04.2023 07:36 (MSK), Сертификат 01CBB075D0ED7E5FB97243AD8E36B1DF

В мероприятии приняли участие ученики ***5-11 классов.***

Форма организации воспитательной деятельности: учебная деятельность – проведение уроков обучающимися-дублерами.

Форма проведения: очная

Мероприятие было проведено по следующему плану и достигнуты следующие результаты:

	Мероприятие	**Ответственный**	**Сроки проведения**	**Примечания**
1.	Анонсирование проведения Дня школьного ученического самоуправления.	Педагог-организатор Согова А.С.	До 01.04.2022г. (+ оформление информационного стенда с расписанием уроков по дню недели «пятница».)	Информация к сведению обучающихся была доведена своевременно посредством размещенного на стенде объявления и устного сообщения старостами классов и учителей-предметников.
2.	Выбор обучающимися предметов, которые будут проводить.	Педагог-организатор Согова А.С., учителя-предметники	До 06.04.2022г.	Для выбора урока был организован информационный стенд с расписанием, в котором обучающиеся записывались. Выбор урока был добровольным. На основе личных предпочтений, знаний, умений и навыков.
3.	Работа обучающихся с конспектом урока.	Учителя-предметники.	До 07.04.2022г.	Учителя-предметники своевременно предоставили своим дублерам конспекты уроков и проработали их.
4.	Рабочая линейка-открытие Дня школьного ученического самоуправления. Передача «ключа от школы» Президенту школьного ученического самоуправления.	ЗВР Васильева О.А.	08.04.2022г. 08.00 – фойе школы (с обязательным исполнением Государственных гимнов РФ и РК).	Линейка была проведена с соблюдением всех официальных требований к проведению еженедельных линеек. Также были «переданы полномочия» лидерам школьного ученического самоуправления и «ключ от школы». С приветственным словом к обучающимся обратилась директор школы и пожелала успехов «начинающим руководителям» и «учителям»-дублерам.
5.	Ознакомление лидеров	Директор школы Шишкина Н.В.	08.04.2022г. (в течение 1-3	Директор лично познакомила лидеров

МУНИЦИПАЛЬНОЕ БЮДЖЕТНОЕ ОБЩЕОБРАЗОВАТЕЛЬНОЕ УЧРЕЖДЕНИЕ "СРЕДНЯЯ ОБЩЕОБРАЗОВАТЕЛЬНАЯ ШКОЛА № 2" ГОРОДСКОГО ОКРУГА СУДАК, Шишкина Наталья Викторовна, Директор
20.04.2023 07:36 (MSK), Сертификат 01CBB075D0ED7E5FB97243AD8E36B1DF

	школьного ученического самоуправления с рабочим днем директора школы.		уроков).	школьного ученического самоуправления с режимом своего рабочего дня. Посетили столовую, спортзал, ученые кабинеты, проверили общую рабочую обстановку, побеседовали с сотрудниками технического персонала.
6.	Ознакомление лидеров школьного ученического самоуправления с работой «Детского сада Яблонька».	Директор школы Шишкина Н.В.	08.04.2022г. (в течение 1-3 уроков).	Заместитель директора по начальному образованию провела экскурсию по детскому саду «Яблонька», рассказала об особенностях административной работы в детском саду.
7.	Контроль за проведением уроков обучающимися-дублёрами.	Лидеры школьного ученического самоуправления: Некрасова Полина, Долженко Иван, Лобашова Ангелина.	08.04.2022г. (в течение 1-6 уроков).	Лидеры школьного ученического самоуправления лично контролировали проведение уроков учителями-дублерами. Все уроки были проведены согласно расписанию на высоком уровне. На всех уроках присутствовали учителя-предметники.
8.	Решение внештатной ситуации: телефонный звонок заведующей школьной столовой Президенту школы Некрасовой П. с просьбой организовать 100% посещение обучающихся по льготному питанию.	ЗВР Васильева О.А., заведующая школьной столовой Бондаренко В.С. Цель:проследить действия самоуправления, подсказать, если не справятся сами.	10.35-10.55 – большая перемена.	Президенту школьного ученического самоуправления Некрасовой П. было предложено решить внештатную ситуацию по организации льготного питания. Задача была решена своевременно и качественно, что говорит о хорошем потенциале административных способностей.
9.	Ознакомление с организацией льготного	Заведующая школьной столовой	10.35-10.55 – большая перемена.	Сотрудники столовой ознакомили лидеров с особенностями

МУНИЦИПАЛЬНОЕ БЮДЖЕТНОЕ ОБЩЕОБРАЗОВАТЕЛЬНОЕ УЧРЕЖДЕНИЕ "СРЕДНЯЯ ОБЩЕОБРАЗОВАТЕЛЬНАЯ ШКОЛА № 2" ГОРОДСКОГО ОКРУГА СУДАК, Шишкина Наталья Викторовна, Директор
20.04.2023 07:36 (MSK), Сертификат 01CBB075D0ED7E5FB97243AD8E36B1DF

	питания в школе.	Бондаренко В.С.		организации льготного питания.
10.	Ролевая игра с участием лидеров школьного ученического самоуправления «Проведение административного совещания».	Директор школы Шишкина Н.В., ЗВР Васильева О.А.	4 урок.	Обучающиеся провели административное совещание по текущим вопросам. «Примерили» роли как административных докладчиков, так и «ответчиков».
11.	Подготовка итогового видеоролика «Школьный день глазами детей».	Лидеры школьного ученического самоуправления.	В течение учебного дня.	Ролик был смонтирован до окончания проведения Дня школьного ученического самоуправления.
12.	Подведение итогов проведения Дня школьного ученического самоуправления. ***Участники***: обучающиеся-дублёры, лидеры школьного ученического самоуправления, педагоги-предметники, администрация школы. Передача «ключа от школы» администрации школы.	ЗВР Васильева О.А., педагог-организатор Согова А.С.	08.04.2022г. 13.30 – актовый зал школы.	На линейке-закрытии Дня присутствовали учителя-дублёры, учителя-предметники, директор. Дети поделились впечатлениями от проведенного учебного дня: с чем справились и что оказалось трудным. Директор поблагодарила за работу и поставила наивысший балл. «Ключ от школы» был возвращен директору.

Все участники мероприятия показали высокий уровень подготовки. 58 старшеклассников стали дублёрами учителей. Ими были проведены уроки по различным предметам. Представители школьного ученического самоуправления попробовали себя в роли администрации школы. Так же ими был подготовлен итоговый видеоролик «Школьный день глазами детей» https://sudak-school2.ru/index.html?news=684#page_news .

Мероприятие было проведено в рамках духовно-нравственного и профориентационного воспитания, с целью привлечения внимания обучающихся гшк профессии «Учитель» и «Администратор образовательного учреждения».

Во время подведения итогов Дня школьного ученического самоуправления учащимися, педагогами и администрацией школы была дана положительная оценка данному мероприятию.

МУНИЦИПАЛЬНОЕ БЮДЖЕТНОЕ ОБЩЕОБРАЗОВАТЕЛЬНОЕ УЧРЕЖДЕНИЕ "СРЕДНЯЯ ОБЩЕОБРАЗОВАТЕЛЬНАЯ ШКОЛА № 2" ГОРОДСКОГО ОКРУГА СУДАК, Шишкина Наталья Викторовна, Директор
20.04.2023 07:36 (MSK), Сертификат 01CBB075D0ED7E5FB97243AD8E36B1DF

Впервые была проведена встреча старост 5-11 классов с директором школы.

Форма проведения: очная.

На встрече присутствовали:

1. Директор МБОУ «СОШ №2» городского округа Судак – Шишкина Наталья Викторовна
2. Заместитель директора по ВР МБОУ «СОШ №2» городского округа Васильева Оксана Александровна.
3. Президент школьного ученического самоуправления 2021-2022 уч.года – ученица 9в класса, Некрасова Полина
4. Президент школьного ученического самоуправления 2020-2021 уч.года – ученица 11а класса, Гнутова Полина
5. Вице-президент школьного ученического самоуправления 2021-2022 уч.года – Долженко Иван.
6. Старосты 5-11 классов нашей школы.

Гости мероприятия:

1. Дерусова Татьяна Александровна - руководитель Методической службы городского округа Судак
2. Вахновская Наталья Павловна – методист Методической службы городского округа Судак.

Модератор встречи – ученик 10-а класса Долженко Иван.

Все участники мероприятия показали высокий уровень подготовки. Вниманию участников были представлены доклады Президента Некрасовой Полины (о посещении форума для президентов школьных ученических самоуправлений – ноябрь 2021г.) и Министра школьного ученического самоуправления Гнутовой Полины.

После чего старосты классов задавали волнующие их **вопросы** директору школы.

1. Что Вам больше всего нравится в своей работе?
2. Могут ли родители присутствовать на уроках?
3. Возможно ли повесить зеркала в туалетных комнатах и раздевалках?
4. Будут ли регулярными встречи старост с президентом и директором школы?
5. Тяжело ли быть директором школы?
6. Планируется ли введение новых школьных предметов, которые пригодятся нам во взрослой жизни?
7. Почему не все ходят в школьной форме? От одних классные руководители требуют, а от других нет? Может, стоит ввести единую школьную форму?
8. ЕГЭ по какому предмету Вы бы хотели сдать сейчас?
9. Вы всегда знали, что будете учителем?
10. Оказавшись перед министром образования, что Вы ему скажете?
11. Какой предмет был Вашим любимым во время учебы в школе?
12. Имеет ли право учитель удалить ученика с урока и не допустить его к занятиям?
13. О чем Вы мечтаете?
14. Как Вы относитесь к ЕГЭ и ОГЭ?
15. Будут ли проводится школьные вечера и дискотеки, когда снимут ограничения?
16. Что Вам кажется важным развивать в учениках в рамках занятий и просто общения с ними?
17. Может ли учитель задерживать учеников после окончания урока?
18. Можно ли ходить в школу в «свободном стиле»?

По итогам встречи принято решение с целью взаимодействия администрации школы

МУНИЦИПАЛЬНОЕ БЮДЖЕТНОЕ ОБЩЕОБРАЗОВАТЕЛЬНОЕ УЧРЕЖДЕНИЕ "СРЕДНЯЯ ОБЩЕОБРАЗОВАТЕЛЬНАЯ ШКОЛА № 2" ГОРОДСКОГО ОКРУГА СУДАК, Шишкина Наталья Викторовна, Директор
20.04.2023 07:36 (MSK), Сертификат 01CBB075D0ED7E5FB97243AD8E36B1DF

с обучающимися установить почтовый ящик для вопросов учеников к администрации школы, а также сделать такие встречи администрации со школьным ученическим самоуправлением регулярными 1-2 раза в год.

Экскурсии, экспедиции, походы 2022.

В связи с санитарно-эпидемиологическими требованиями работа в данном направлении была возобновлена в апреле-мае 2022г.

№	Дата	Класс	Эккурсия
1.	17.03.2022г.	9-б	Музей-заповедник «Судакская крепость».
2.	16.04.2022г.	10-а	Профориентационная экскурсия в ОМВД России по г. Судаку.
3.	21.04.2022г.	10-а	Ознакомительная экскурсия в Судакский ЗАГС.
4.	21.04.2022г.	9-в	Музей-заповедник «Судакская крепость».
5.	22.04.2022г.	10-а	Профориентационная поездка в СевГУ: защита проектных работ в рамках сетевого взаимодействия.
6.	17.05.2022г.	3-в	Пешеходная экскурсия в отделение КРЫМСПАС г. Судака.
7.	21.05.2022г.	4-г	Пешеходная экскурсия к подножию горы Ай-Георгий.
8.	28.05.2022г.	6-б, 6-в	Пешеходная экскурсия к подножию горы Ай-Георгий.
9.	18.09.2022г.	8-а, 8-б.	Учебная экскурсия в г. Бахчисарай.
10.	17.09.2022г.	11-а	Учебная экскурсия в концлагерь «Красный», г. Стмфероль.

Профориентация 2022г.

Результаты работы в данном модуле отражены в разделах «Междведомственное сотрудничество», «Ключевые общешкольные дела», «Внеурочная деятельность», «Экскурсии экспедиции, походы».

Модуль «Детские общественные объединения»: «Юнармия».

Действующее на базе школы детское общественное объединение – это добровольное, самоуправляемое, некоммерческое формирование, созданное по инициативе детей и взрослых, объединившихся на основе общности интересов для реализации общих целей, указанных в уставе общественного объединения. Его правовой основой является ФЗ от 19.05.1995 N 82-ФЗ (ред. от 20.12.2017) "Об общественных объединениях" (ст. 5).

ЮНА́РМИЯ – всероссийское детско-юношеское военно-патриотическое общественное движение (ВВПОД). По инициативе министра обороны РФ Сергея Шойгу в январе 2016 года была создана ВВПОД «Юнармия». 28 мая 2016 года был утверждён устав, 29 июля движение получило государственную регистрацию, и с этого момента организация получила свой флаг, эмблему, и зарегистрировано

МУНИЦИПАЛЬНОЕ БЮДЖЕТНОЕ ОБЩЕОБРАЗОВАТЕЛЬНОЕ УЧРЕЖДЕНИЕ "СРЕДНЯЯ ОБЩЕОБРАЗОВАТЕЛЬНАЯ ШКОЛА № 2" ГОРОДСКОГО ОКРУГА СУДАК, Шишкина Наталья Викторовна, Директор
20.04.2023 07:36 (MSK), Сертификат 01CBB075D0ED7E5FB97243AD8E36B1DF

как юридическое лицо. А 1 сентября 2016 года организация официально начала свою работу.

Цели движения:

1) участие в реализации государственной молодёжной политики Российской Федерации;
2) всестороннее развитие и совершенствование личности детей и подростков, удовлетворение их индивидуальных потребностей в интеллектуальном, нравственном и физическом совершенствовании;
3) повышение в обществе авторитета и престижа военной службы;
4) сохранение и приумножение патриотических традиций;
5) формирование у молодёжи готовности и практической способности к выполнению гражданского долга и конституционных обязанностей по защите Отечества.

Юнармейцев обучают основам военного дела, основам оказания доврачебной помощи, ориентированию по карте. Дважды в год несут вахту памяти на Холме Славы города Судака, занимаются волонтёрской деятельностью, ведут работу по сохранению мемориалов, а также принимают участие в других мероприятиях.

13 сентября 2021г. юнармейцы МБОУ «СОШ №2» городского округа Судак приняли участие в открытии осеннего периода Вахты памяти поколений: Пост №1. **https://sudak-school2.ru/index.html?news=570#page_news**

18 октября 2021 года состоялось официальное закрытие осеннего периода «Вахты памяти поколений: ПОСТ №1». Юнармейцы нашей школы с достоинством несли Вахту памяти, осознавая важность и значимость данного мероприятия**.** **https://sudak-school2.ru/index.html?news=589#page_news**

13 октября 2021г. в школе состоялось торжественное мероприятие - вручение книжек-удостоверений юнармейцев.

https://sudak-school2.ru/index.html?news=587#page_news

22 февраля 2022 г. торжественное открытие информационного стенда «Каким он парнем был…», посвящённого Юрию Овчаренко.

https://sudak-school2.ru/index.html?news=638#page_news

17 марта 2022 года, в преддверии празднования 8-й годовщины Крымской весны, прошёл IV внеочередной слёт местного отделения муниципального образования городской округ Судак Крымского регионального отделения Всероссийского военно-патриотического общественного движения «Юнармия».

https://sudak-school2.ru/index.html?news=654#page_news

№	Ф.И. обучающегося	Содержание	Кто вручал
1.	Кальченко Алина, 8-б класс.	За силу воли, уверенность в своих силах и стойкий характер, проявленные в соревнованиях по пулевой стрельбе, посвященных Дню памяти десантников 6-й роты 104 полка Псковской дивизии ВДВ.	Судакское городское отделение Крымского республиканского отделения Всероссийской общественной организации ветеранов «Боевое братство». Руководитель Г. Маркоза.
2.	Козинцева Николь, 8-б класс.	За силу воли, уверенность в своих силах и стойкий характер, проявленные в соревнованиях по пулевой стрельбе, посвященных Дню памяти десантников 6-й роты 104 полка Псковской дивизии ВДВ.	Судакское городское отделение Крымского республиканского отделения Всероссийской общественной организации ветеранов «Боевое братство». Руководитель Г.

МУНИЦИПАЛЬНОЕ БЮДЖЕТНОЕ ОБЩЕОБРАЗОВАТЕЛЬНОЕ УЧРЕЖДЕНИЕ "СРЕДНЯЯ ОБЩЕОБРАЗОВАТЕЛЬНАЯ ШКОЛА № 2" ГОРОДСКОГО ОКРУГА СУДАК, Шишкина Наталья Викторовна, Директор
20.04.2023 07:36 (MSK), Сертификат 01CBB075D0ED7E5FB97243AD8E36B1DF

			Маркоза.
3.	Кальченко Алина, 8-б класс.	За третье место в военно-спортивной игре «Единый армейский день» на первенство среди юнармейских отрядов общеобразовательных учреждений городского округа Судак, посвященного Дню защитника Отечества при выполнении норматива по огневой подготовке «Надевание противогаза». 23.02.2022г.	Отдел образования администрации города Судака. Начальник Борисюк Н.Н.
4.	Кальченко Алина, 8-б класс.	За третье место в соревнованиях по пулевой стрельбе из пневматического оружия среди девушек на первенство среди юнармейских отрядов общеобразовательных учреждений городского округа Судак, посвященных 79-годовщине победы в Сталинградской битве при выполнении норматива по огневой подготовке «Неполная разборка-сборка АК-74». 12.02.2022г.	Отдел образования администрации города Судака. Начальник Борисюк Н.Н. Приказ № 39 от 14.02.2022г.
5.	Кобзарь Алина, 9-в класс.	За третье место в исторической викторине на тему «Крым в Великой Отечественной войне 1941-1945гг.», проводимой во время соревнований по пулевой стрельбе, посвященных Дню памяти десантников 6-й роты 104 полка Псковской дивизии ВДВ. 26.02.2022г.	Судакское городское отделение Крымского республиканского отделения Всероссийской общественной организации ветеранов «Боевое братство». Руководитель Г. Маркоза.
6.	Павлютенко Илья	За второе место в соревнованиях по пулевой стрельбе из пневматического оружия среди юношей на первенство среди юнармейских отрядов общеобразовательных учреждений городского округа Судак, посвященных 79-годовщине победы в Сталинградской битве при выполнении норматива по огневой подготовке «Неполная разборка-сборка АК-74». 12.02.2022г.	Отдел образования администрации города Судака. Начальник Борисюк Н.Н. Приказ № 39 от 14.02.2022г.
7.	Павлютенко Илья	За второе место в соревнованиях по пулевой стрельбе из пневматического оружия среди юношей на первенство среди	Отдел образования администрации города Судака. Начальник Борисюк Н.Н. Приказ

МУНИЦИПАЛЬНОЕ БЮДЖЕТНОЕ ОБЩЕОБРАЗОВАТЕЛЬНОЕ УЧРЕЖДЕНИЕ "СРЕДНЯЯ ОБЩЕОБРАЗОВАТЕЛЬНАЯ ШКОЛА № 2" ГОРОДСКОГО ОКРУГА СУДАК, Шишкина Наталья Викторовна, Директор
20.04.2023 07:36 (MSK), Сертификат 01CBB075D0ED7E5FB97243AD8E36B1DF

		юнармейских отрядов общеобразовательных учреждений городского округа Судак, посвященных 79-годовщине победы в Сталинградской битве при выполнении норматива по огневой подготовке «Снаряжение магазина». 12.02.2022г.	№ 39 от 14.02.2022г.
8.	Сейтумеров Алим, 9-б класс.	За второе место в соревнованиях по пулевой стрельбе из пневматического оружия среди юношей на первенство среди юнармейских отрядов общеобразовательных учреждений городского округа Судак, посвященных 79-годовщине победы в Сталинградской битве при выполнении норматива по огневой подготовке «Снаряжение магазина». 12.02.2022г.	Отдел образования администрации города Судака. Начальник Борисюк Н.Н. Приказ № 39 от 14.02.2022г.

Работа данного модуля реализуется в рамках кружковой работы.

Межведомственное сотрудничество.

№	Дата проведения	Мероприятие	Кто проводил
1.	01.09.2022г.	Подготовка детей к действиям в экстремальных и опасных ситуациях; адаптация после летних каникул.	Дознаватель ОНД по г. Судаку Сергаев В.Н.
2.	01.09.2021г.	Открытый урок по ОБЖ.	ГКУ РК «Крым-Спас». Спасатель Тимошенко В.В.
3.	08.09.2021г.	Лекция «Героическая оборона Севастополя. Крымская война».	ГБУК РК «Музей-заповедник «Судакская крепость». Мысив С.М., Путинцева Н.С.
4.	14.09.2021г.	Беседа «Историческая нумизматика».	ГБУК РК «Музей-заповедник «Судакская крепость». Путинцева Н.С.
5.	15.09.2021г.	Урок безопасности в повседневной жизни «Газ в быту».	Судакский Горгаз: техник 1 пат СЭГС и ГРВ Ружанская О.А.
6.	16.09.2021г.	Урок электробезопасности.	Судакский РЭС: инженер по ОТ и РГТП Александрова В.А., специалист по охране труда Твердохлеб Т.Р.
7.	04.10.2021г.	Урок ГО в рамках Дня ГО.	Дознаватель ОНД по г. Судаку Сергаев В.Н.
8.	19.10.2021г.	Беседа «100-летие комсомольской организации Крыма».	Председатель Судакского ГО СВКК Шищенко И.В.
9.	19.10.2021г.	Профилактические беседы в рамках месячника правовых знаний.	Старший инспектор ПДН ОМВД по г. Судаку Сардина О.В., зам. председателя КДН и ЗП Шкляр Н.А., специалист ЦСССДМ Плетнёва А.М.

МУНИЦИПАЛЬНОЕ БЮДЖЕТНОЕ ОБЩЕОБРАЗОВАТЕЛЬНОЕ УЧРЕЖДЕНИЕ "СРЕДНЯЯ ОБЩЕОБРАЗОВАТЕЛЬНАЯ ШКОЛА № 2" ГОРОДСКОГО ОКРУГА СУДАК, Шишкина Наталья Викторовна, Директор
20.04.2023 07:36 (MSK), Сертификат 01CBB075D0ED7E5FB97243AD8E36B1DF

10.	19.10.2021г.	Беседа по профориентации для участников федерального проекта «Билет в будущее».	Специалист Судакского ЦДЮТ Змеёк В.А.
11.	20.10.2021г.	Беседа «Функции и задачи ФССП России по Республике Крым», 11 классы.	Заместитель начальника отделения-заместитель старшего судебного пристава лейтенант внутренней службы Мухтеримова Д.С.
12.	20.10.2021г.	Лекция «Ответственность несовершеннолетних за совершение правонарушений».	Помощник прокурора города Судака Ломач Я.С.
13.	20.10.2021г.	Беседа «Соблюдение Устава школы», 9-б класс.	Старший инспектор ПДН ОМВД по г. Судаку Сардина О.В.
14.	21.10.2021г.	Беседа «Знакомство с работой ОПДН ОМВД по г. Судаку».	Старший инспектор ПДН ОМВД по г. Судаку Сардина О.В.
15.	11.11.2021г.	Лекция «Достоевскому 200 лет».	ГБУК РК «Музей-заповедник «Судакская крепость». Мысив С.М., Путинцева Н.С.
16.	16.11.2011г.	Беседа «День самбо», 7-б класс.	Руководитель центра тестирования ГТО Лисичный А.В.
17.	17.11.2021г.	Беседа «Профилактика экстремизма и терроризма».	Старший инспектор ПДН ОМВД по г. Судаку Сардина О.В.
18.	19.11.2021г.	Урок финансовой грамотности для 10-х классов.	Управляющий ДО «Судак» Ткаченко Я.О. (Генбанк г. Судак).
19.	22.11.2021г.	Беседа «Профилактика противодействия буллингу. Правила самозащиты при буллинге».	Старший инспектор ПДН ОМВД по г. Судаку Сардина О.В.
20.	02.12.2021г.	Профориентационная беседа для 11-х классов.	ГБОУ ВО РК «КИПУ им Февзи Якубова».
21.	09.12.2021г.	Урок «День героев Отечества».	Руководитель местного отделения ВВПОД «Юнармия», подполковник Сёмов О.С.
22.	09.12.2021г.	Профориентационная беседа для 9-х- 11-х классов.	ФГБОУ ВО «КГМТУ» в г. Феодосия.
23.	07.12.2021г.	Лекция «Ответственность несовершеннолетних за хранение, употребление и распространение наркотических веществ».8-11 кл.	Старший инспектор ПДН ОМВД по г. Судаку Сардина О.В.
24.	14.12.2021г.	Беседа «О запрете использования пиротехнических изделий».	Старший инспектор ПДН ОМВД по г. Судаку Сардина О.В.
25.	28.12.2021г.	Беседа о Стефане Сурожском.	ГБУК РК «Музей-заповедник «Судакская крепость». Мысив С.М., Путинцева Н.С., Верховин И.В.
26.	27.01.2022г.	Музей заповедник «Судакская крепость». Беседа о Дне памяти жертв Холокоста.	Сотрудники музея Мысив С.Я., Макаренко Е.М., Верховин И.И.
27.	01.02.2022г.	Беседа «Народные традиции и обычаи».	Сотрудник музея Путинцева Н.С.
28.	01.02.2022г.	Познавательное мероприятие «Художник-пейзажист Орловский В.Д.».	Сотрудник музея Путинцева Н.С.
29.	14.02.2022г.	Беседа «День воинов-интернационалистов».	Сотрудник музея Путинцева Н.С.

МУНИЦИПАЛЬНОЕ БЮДЖЕТНОЕ ОБЩЕОБРАЗОВАТЕЛЬНОЕ УЧРЕЖДЕНИЕ "СРЕДНЯЯ ОБЩЕОБРАЗОВАТЕЛЬНАЯ ШКОЛА № 2" ГОРОДСКОГО ОКРУГА СУДАК, Шишкина Наталья Викторовна, Директор
20.04.2023 07:36 (MSK), Сертификат 01CBB075D0ED7E5FB97243AD8E36B1DF

30.	01.03.2022г.	Всероссийский открытый урок по основам ОБЖ, приуроченный к празднованию Всемирного дня гражданской обороны РФ.	Дознаватель ОНД по г. Судаку Сергаев В.Н.
31.	14.03.2022г.	Беседа о герое социалистического труда Д.Н. Кугультинове.	Сотрудник музея Путинцева Н.С.
32.	28.03.2022г.	Исторический экскурс в средневековый Судак. Лекция «Путешествие в прошлое: Боспор. Россия. Судак».	Сотрудник музея Путинцева Н.С.
33.	29.03.2022г.	Игровая познавательная программа «ЗОЖ».	Сотрудники Судакского Дома культуры Мамутова С.М., Коновченко Ю.И.
34.	01.04.2022г.	Трудоустройство несовершеннолетних в летний период.	Сотрудник Судакского центра занятости.
35.	11.04.2022г.	Беседа о Конституции Республики Крым.	Сотрудники Судакского Дома культуры Мамутова С.М., Коновченко Ю.И.
36.	14.04.2022г.	Исторический урок: «День освобождения города Судака от немецко-фашистских захватчиков».	Сотрудник музея Верховин И.И.
37.	15.04.2022г.	Экологический урок.	Министерство экологии и природных ресурсов Республики Крым, Вахтина С.В.
38.	20.04.2022г.	Информационный час, приуроченный Дню возрождения реабилитированных народов Крыма.	Сотрудники Судакского Дома культуры Кашлюк М.С., Коновченко Ю.И.
39.	22.04.2022г.	Профилактика дорожно-транспортного травматизма.	Начальник ОГИБДД по г. Судаку.
40.	29.04.2022г.	Урок ОБЖ.	Дознаватель ОНД по г. Судаку Сергаев В.Н.
41.	17.05.2022г.	Информационно-интерактивная программа ко Дню семьи.	Сотрудники Судакского Дома культуры Кашлюк М.С., Коновченко Ю.И.
42.	24.05.2022г.	Лекция «День славянской письменности».	Сотрудник музея Путинцева Н.С.

Награждение обучающихся по итогам 2021/2022 учебного года

На основании приказов директора школы были вручены грамоты следующим обучающимся:

1. ***«За 1-е место в составе команды на муниципальном этапе республиканского фестиваля-конкурса «Крымский вальс – 2022»: «Путь к мечте» (приказ отдела образования администрации города Судака от 15.04.2022г. № 129); за ответственное и старательное отношение к выполнению программы кружка, креативный подход и помощь в постановке хореографической композиции и небезразличное отношение к сохранению школьных традиций»:*** 12 человек.

2. ***«За 3-е место в составе команды на муниципальном этапе Всероссийских спортивных соревнований школьников «Президентские состязания-2022» среди обучающихся 7-х классов (2008-2009 г.р.) (приказ отдела образования администрации города Судака от 08.04.2022г. № 121), пропаганду здорового образа жизни, осознанное,***

МУНИЦИПАЛЬНОЕ БЮДЖЕТНОЕ ОБЩЕОБРАЗОВАТЕЛЬНОЕ УЧРЕЖДЕНИЕ "СРЕДНЯЯ ОБЩЕОБРАЗОВАТЕЛЬНАЯ ШКОЛА № 2" ГОРОДСКОГО ОКРУГА СУДАК, Шишкина Наталья Викторовна, Директор
20.04.2023 07:36 (MSK), Сертификат 01CBB075D0ED7E5FB97243AD8E36B1DF

небезразличное отношение к общему делу, стремление к успеху и популяризацию спорта среди подрастающего поколения» (руководитель Шишкин А.В.): **12 человек.**

3. «***За высокие достижения в составе команды на муниципальном этапе конкурса «Безопасное колесо -2020», осознанное, небезразличное отношение к общему делу, стремление к успеху, качественное выполнение задач по профилактике безопасности дорожного движения и здоровьесбережения нации и пропаганду правил дородного движение среди молодежи»:*** 4 человека.

4. ***«За сохранение школьных традиций, небезразличное отношение к общественной жизни, качественное руководство школьным ученическим самоуправлением; повышение позитивного имиджа школы на уровне города судака и Республики Крым; за представление на высоком уровне интересов обучающихся школы в городском ученическом самоуправлении»:*** 3 человека.

5. ***«За участие и достойное представление школы в Почётном карауле «Вахта памяти: ПОСТ № 1» в 2021/2022 учебном году; участие в муниципальных мероприятиях: «День защитника Отечества», «Крымская весна-2022», «9 мая – День Победы», «14 апреля – День освобождения города Судака»; проявленное высокое чувство патриотизма и ответственное отношение к выполнению патриотического долга»:*** 13 человек.

6. ***«За 1-е место в составе школьной женской волейбольной команды в муниципальном этапе Всероссийских соревнований школьников по волейболу «Серебряный мяч-2022» среди команд общеобразовательных организаций городского округа Судак (девушки 2007-2008г.р) (приказ отдела образования администрации города Судака от 04.03.2022г. № 75), пропаганду здорового образа жизни, осознанное, небезразличное отношение к общему делу, стремление к успеху и популяризацию игры «Волейбол» среди подрастающего поколения»*** участников школьного кружка «Волейбол» (руководитель/тренер Дюбин И.Н.):6 человек.

7. ***«За 2-е место в составе школьной мужской волейбольной команды в муниципальных соревнованиях по волейболу среди команд общеобразовательных организаций городского округа Судак (приказ отдела образования администрации города Судака от 01.04.2022г. № 109), пропаганду здорового образа жизни, осознанное, небезразличное отношение к общему делу, стремление к успеху и популяризацию игры «Волейбол» среди подрастающего поколения»*** участников школьного кружка «Волейбол» (руководитель/тренер Дюбин И.Н.):

8. ***«За 2 место в составе команды в спортивных соревнованиях «Весёлые старты» среди обучающихся 7-х классов в рамках школьной недели физической культуры и спорта в мае 2022г. и пропаганду ЗОЖ среди подрастающего поколения»***:
10 обучающихся.

Директор МБОУ «Средняя общеобразовательная школа № 2»
городского округа Судак ***Н.В.Шишкина***

МУНИЦИПАЛЬНОЕ БЮДЖЕТНОЕ ОБЩЕОБРАЗОВАТЕЛЬНОЕ УЧРЕЖДЕНИЕ "СРЕДНЯЯ ОБЩЕОБРАЗОВАТЕЛЬНАЯ ШКОЛА № 2" ГОРОДСКОГО ОКРУГА СУДАК, Шишкина Наталья Викторовна, Директор
20.04.2023 07:36 (MSK), Сертификат 01CBB075D0ED7E5FB97243AD8E36B1DF

1. ***«За 1 место в составе команды в спортивных соревнованиях «Весёлые старты» среди обучающихся 7-х классов в рамках школьной недели физической культуры и спорта в мае 2022г. и пропаганду ЗОЖ среди подрастающего поколения»***: 10 человек.

2. ***«За 1 место в составе команды в I этапе Спартакиады среди допризывной молодёжи Республики Крым на территории муниципального образования городской округ Судак в мае 2022г., участие в конкурсных этапах игры «Победа», пропаганду здорового образа жизни и небезразличное отношение к популяризации спорта среди молодёжи»:*** 13 человек.

3. ***«За активное участие в жизни школы, небезразличное отношение к повышению ее позитивного имиджа, стремление к успеху и сохранение школьных традиций»:*** 90 обучающихся.

Таким образом, воспитательные цели и задачи, поставленные на прошедший учебный год, решены.

Коллектив продолжит работу в данном направлении в 2021/2022 учебном году с учётом ключевых положений Стратегии развития воспитания в Российской Федерации на 2015-2025 гг., Рабочей программы воспитания МБОУ «СОШ № 2» городского округа Судак(размещена на официальном сайте школы) и требований, вызванных санитарно-эпидемиологической обстановкой.

В целом воспитательную работу в МБОУ «СОШ № 2» городского округа Судак можно считать удовлетворительной и стабильной с общей оценкой «хорошо».

МУНИЦИПАЛЬНОЕ БЮДЖЕТНОЕ ОБЩЕОБРАЗОВАТЕЛЬНОЕ УЧРЕЖДЕНИЕ "СРЕДНЯЯ ОБЩЕОБРАЗОВАТЕЛЬНАЯ ШКОЛА № 2" ГОРОДСКОГО ОКРУГА СУДАК, Шишкина Наталья Викторовна, Директор
20.04.2023 07:36 (MSK), Сертификат 01CBB075D0ED7E5FB97243AD8E36B1DF