

АКТ ОБСЛЕДОВАНИЯ

1. Краткая характеристика объекта

1.1. Наименование (вид) объекта: Муниципальное бюджетное общеобразовательное учреждение «Средняя общеобразовательная школа №2» городского округа Судак структурное подразделение «Детский сад Яблонька»

1.2. Адрес объекта: Республика Крым, г.Судак, ул. Яблонева,9.

1.3. Сведения о размещении объекта:

- отдельно стоящее здание - 1 этаж, 860,47 кв.м;

- наличие прилегающего земельного участка (да, нет)- да, 600 кв.м.

1.4. Год постройки здания: 2020 г. дата последнего капитального ремонта – не производился.

1.5. Дата предстоящих плановых ремонтных работ: текущего _____, капитального _____.

Сведения об организации, расположенной на объекте.

1.6. Название организации (учреждения), (полное юридическое наименование согласно Уставу, краткое наименование): Муниципальное бюджетное общеобразовательное учреждение «Средняя общеобразовательная школа №2» городского округа Судак структурное подразделение «Детский сад Яблонька» (МБОУ «СОШ №2» городского округа Судак структурное подразделение «Детский сад яблонька»).

1.7. Юридический адрес организации (учреждения): Республика Крым, г.Судак, ул. Яблонева,9.

1.8. Основание для пользования объектом (оперативное управление, аренда, собственность): оперативное управление.

1.9. Форма собственности (государственная, негосударственная): государственная.

1.10. Территориальная принадлежность (федеральная, региональная, муниципальная): муниципальная.

1.11. Вышестоящая организация (наименование): Администрация городского округа Судак.

1.12. Адрес вышестоящей организации, другие координаты: Республика Крым, г. Судак, ул. Ленина, 85А.

2. Краткая характеристика предоставляемых услуг на объекте

(по обслуживанию населения)

2.1 Сфера деятельности (здравоохранение, образование, социальная защита, физическая культура и спорт, культура, связь и информация, транспорт, жилой фонд, потребительский рынок и сфера услуг, др.): **образование**

2.2 Виды оказываемых услуг: реализация основной образовательной программы дошкольного образования

2.3 Форма оказания услуг: на объекте с длительным пребыванием, ежедневно с 07:30 по 18:00, выходной: суббота, воскресенье.

2.4 Категории обслуживаемого населения по возрасту: дети в возрасте от 3 до 7 лет

2.5 Категории обслуживаемых инвалидов: слабовидящие дети, дети с нарушением речи, дети-инвалиды с нарушением зрения и/или речи.

2.6 Плановая мощность: посещаемость (количество обслуживаемых в день), вместимость, пропускная способность: 100 детей, 35 взрослых.

2.7. Участие в исполнении ИПР инвалида, ребенка-инвалида (да, нет): нет

3. Оценка соответствия уровня обеспечения доступности для инвалидов объекта и имеющихся недостатков в обеспечении условий его доступности для инвалидов

3.1 Путь следования к объекту пассажирским транспортом: Автомобилем по улице Ленина, ул. Яблонево́й, городским транспортом до остановок: «Рынок», «Городской сад», «ул. Маяковского».

Наличие адаптированного пассажирского транспорта к объекту: нет.

3.2 Путь к объекту от ближайшей остановки пассажирского транспорта:

3.2.1 расстояние до объекта от остановки транспорта: от остановки «Рынок» или остановки «Городской сад» - 1000 м, от остановки «ул. Маяковского» - 1500 м.

3.2.2 время движения (пешком): 7-10 минут;

3.2.3 наличие выделенного от проезжей части пешеходного пути (да, нет): да;

3.2.4 Перекрестки (нерегулируемые; регулируемые, со звуковой сигнализацией, таймером): нерегулируемые;

3.2.5 Информация на пути следования к объекту (акустическая, тактильная, визуальная): нет;

3.2.6 Перепады высоты на пути: (есть, нет): есть, бордюры с плавными съездами.

3.3 Основные показатели доступности объекта:

Объект относится к категории приоритетных сфер жизнедеятельности. В связи с тем, что исследуемый объект не предполагается к реконструкции, применяется принцип «разумного приспособления» - адаптация объекта для обеспечения доступности инвалидам и другим маломобильным группам населения.

Здание детского сада состоит из 1 этажа. На момент обследования обслуживание детей-инвалидов в детском саду не осуществляется.

Рекомендации по адаптации также предусматривают мероприятия по обеспечению доступности для сопровождающих.

№ п/п	Основные показатели доступности для инвалидов	Наличие/отсутствие	Рекомендации в соответствии с требованиями СП 59.13.330
1	Выделенные стоянки автотранспортных средств для инвалидов	нет	Не предусмотрены. Парковка с парковочным местом для инвалида находится на расстоянии 30 м от входа на территорию ДОУ, непосредственно перед входом на территорию СОШ №2.
2	Смешные кресла-коляски	нет	Нет необходимости.
3	Адаптированные лифты	нет	Не предусмотрены.
4	Поручни	есть	Поручень перил пандуса с внутренней стороны пандуса должен быть непрерывным по всей высоте. Завершающие гориз. части поручня установить длиннее марша лестницы на 0,3 м с гравмобезопасным исполнением.
5	Пандусы	есть	Свободная зона в верхнем окончании пандуса не соответствует необходимым размерам. Рекомендовано: оборудовать поручнями на высоте 0,7 и 0,9 м. Поручень перил с внутренней стороны пандуса должен быть непрерывным по всей высоте. Завершающие гориз. части поручня установить длиннее марша лестницы на 0,3 м с гравмобезопасным исполнением.
6	Подъемные платформы (аппарели)	нет	Не требуются.
7	Раздвижные двери	нет	Не требуются.
8	Доступные входные группы	есть	Главный вход - рекомендовано:

			<p>1. На внешней лестнице установить противоскользящую контрастную маркировку краевых ступеней, перед лестницей установить предупреждающий тактильно-контрастный указатель.</p> <p>2. На плитке закрепить противоскользящее покрытие.</p> <p>3. Предусмотреть при кап.ремонте или реконструкции размеры входной площадки не менее 2,2/2,2 м.</p>
9	Доступные санитарно-гигиенические помещения	нет	<p>Рекомендовано оборудовать один туалетный блок в группе (или в здании ДОУ) с установкой минимум одного унитаза и раковины для инвалидов с нарушением опорно-двигательного аппарата (в том числе инвалидов-колясочников).</p> <p>Предусмотреть:</p> <ul style="list-style-type: none"> -сбоку от унитаза пространство диаметром 1,4 м для разворота кресла-коляски; -установку оборудования и поручней, учитывая пропорционально размеру устанавливаемого унитаза и раковины;
10	Достаточная ширина дверных проемов в стенах, лестничных маршей, площадок	есть	Соответствуют нормам.
11	Надлежащее размещение оборудования и носителей информации, необходимых для обеспечения беспрепятственного доступа к объектам (местам предоставления услуг) инвалидов, имеющих стойкие расстройства функции зрения, слуха и передвижения	есть, частично	Разместить оборудование и носители информации в соответствии с разделом 6.5 СП 59.13330.2016
12	Дублирование необходимой для инвалидов, имеющих стойкие расстройства функции зрения, зрительной информации – звуковой информацией, а также надписей, знаков и иной текстовой и графической информации – знаками, выполненными рельефно-точечным шрифтом Брайля и на контрастном фоне	нет	<p>- перед входами во внутренние помещения, в которых оказываются услуги (медицинский кабинет, столовая, музыкальный зал), с указанием назначения помещения (п. 6.3.6, 6.5.9)</p> <p>Установить систему звукового, светового оповещения при необходимости эвакуации (6.5.5)</p> <p>Пути эвакуации обозначить информационными знаками и пиктограммами на контрастном фоне (6.5.1)</p>
13	Дублирование необходимой для инвалидов по слуху звуковой информации зрительной информацией	нет	Приобретение пиктограмм, указателей, табличек, необходимых для обеспечения беспрепятственного доступа к объектам (местам предоставления услуг) инвалидов, имеющих стойкие расстройства функции зрения, слуха и передвижения (Раздел 6.5 СП 59.13330.2016)
14	Предупреждающие тактильно-контрастные указатели	нет	<p>1. На лестницах установить противоскользящую контрастную маркировку краевых ступеней, имеющую общую ширину в пределах 0,08-0,1 м. Расстояние между контрастной полосой и краем проступи - от 0,03 до 0,04 м(5.1.12)</p> <p>2. Перед внешней лестницей обустроить предупреждающие тактильно-контрастные указатели глубиной 0,5-0,6 м на расстоянии 0,3 м от внешнего края проступи верхней и нижней ступеней (5.1.12)</p>
15	Пути движения на территории	есть	Соответствуют нормам.
16	Места отдыха	нет	Не требуется.

4. Оценка соответствия уровня доступности для инвалидов предоставляемых услуг и имеющихся недостатков в обеспечении условий их доступности для инвалидов

№ п/п	Основные показатели доступности для инвалидов	Наличие/отсутствие	Рекомендации
1	Наличие при входе в объект вывески с названием учреждения, графиком работы,	Есть	Соответствуют нормам.

	выполненных рельефно-точечным шрифтом Брайля и на контрастном фоне		
2	Обеспечение инвалидам помощи, необходимой для получения в доступной для них форме информации о правилах предоставления услуги, в том числе об оформлении необходимых для получения услуги документов, о совершении ими других необходимых для получения услуги действий	нет	Рекомендована разработка «Порядка по оказанию помощи инвалидам на объекте»
3	Проведение инструктирования или обучения сотрудников, предоставляющих услуги населению, для работы с инвалидами, по вопросам, связанным с обеспечением доступности для них объектов и услуг	нет	Рекомендована разработка инструкции по вопросам, связанным с обеспечением доступности для сотрудников, проведение периодических инструктажей
4	Наличие работников учреждения, на которых административно-распорядительным актом возложено оказание инвалидам помощи при предоставлении им услуг	нет	Рекомендовано назначить ответственных сотрудников приказом руководителя
5	Предоставление услуги с сопровождением инвалида по территории объекта работником учреждения	нет	Рекомендовано назначить ответственных сотрудников приказом руководителя
6	Предоставление инвалидам по слуху при необходимости услуги с использованием русского жестового языка, включая обеспечение допуска на объект сурдопереводчика, тифлосурдопереводчика	нет	Штатным расписанием не предусмотрено
7	Соответствие транспортных средств, используемых для предоставления услуг населению, требованиям их доступности для инвалидов	нет	не используется
8	Обеспечение допуска на объект, в котором предоставляются услуги, собаки-проводника при наличии документа, подтверждающего ее специальное обучение, выданного по форме и в порядке, утвержденном приказом Министерства труда и социальной защиты Российской Федерации	нет	Отразить возможность допуска собаки-проводника на объект, определить порядок действий сотрудников при посещении учреждения лица с собакой-поводырем в должностных инструкциях
9	Наличие в одном из помещений, предназначенных для проведения массовых мероприятий звукоусиливающей аппаратуры.	Нет	Оборудовать универсальный зал звукоусиливающей аппаратурой.
10	Адаптация официального сайта учреждения, предоставляющего услуги в сфере социальной защиты, для лиц с нарушением зрения (слабовидящих)	Сайт адаптирован	Ссылка на сайт: https://sudak-school2.ru/
11	Обеспечение предоставления услуг тьютора	нет	Обеспечить при необходимости

5. Организация доступности объекта для инвалидов – форма обслуживания*

№№ п/п	Категория инвалидов (вид нарушения)	Вариант организации доступности объекта (формы обслуживания)*
1	Все категории инвалидов и МГН	Б
	<i>в том числе инвалиды:</i>	
2	передвигающиеся на креслах-колясках	Б
3	с нарушениями опорно-двигательного аппарата	Б
4	с нарушениями зрения	Б
5	с нарушениями слуха	ВНД
6	с нарушениями умственного развития	Б

* - указывается один из вариантов: «А», «Б», «ВНД»

«А» - универсально, «Б» - доступно-отдельные зоны, «ВНД» - временно недоступен

6. Состояние доступности основных структурно-функциональных зон

№ п/п	Основные структурно-функциональные зоны	Состояние доступности, в том числе для основных категорий инвалидов**
1	Территория, прилегающая к зданию (участок)	ВНД(С); ДЧ-И(К,О,Г,У)
2	Вход (входы) в здание	ВНД(О,С); ДЧ-И(К,Г,У)
3	Путь (пути) движения внутри здания (в т.ч. пути эвакуации)	ВНД(С); ДЧ-И(К,О,Г,У)
4	Зона целевого назначения здания (целевого посещения объекта)	ВНД(С); ДЧ-И(К,О,Г,У)
5	Санитарно-гигиенические помещения	ВНД
6	Система информации и связи (на всех зонах)	ВНД

** Указываются ДП-В - доступно полностью всем; ПИ-И (К, О, С, Г, У) – доступно полностью избирательно (указать категории инвалидов); ДЧ-В - доступно частично всем; ДЧ-И (К, О, С, Г, У) – доступно частично избирательно (указать категории инвалидов); ДУ - доступно условно; ВНД – временно недоступно

7. Предлагаемые управленческие решения по срокам и объемам работ, необходимые для приведения объекта и порядка предоставления на нем услуг в соответствие с требованиями законодательства Российской Федерации об обеспечении условий их доступности для инвалидов

Предлагаемые управленческие решения по срокам и объемам работ:

Сроки исполнения запланированных работ указаны ориентировочные, выполнение работ возможно при наличии бюджетного финансирования учреждения, исходя из технического задания на проектно-сметную документацию по ремонту учреждения

7.1. Предлагаемые управленческие решения по объемам работ, необходимых для приведения объекта в соответствие с требованиями законодательства Российской Федерации об обеспечении условий их доступности для инвалидов.

№ п/п	Предлагаемые управленческие решения по объемам работ, необходимых для приведения объекта в соответствие с требованиями законодательства Российской Федерации об обеспечении условий их доступности для инвалидов	Запланированные сроки выполнения
1	Разработка проектно-сметной документации на проведение ремонтных работ по обеспечению условий доступности объекта для инвалидов	2025
2	Приобретение и установка предупреждающих тактильно контрастных указателей перед лестницами, отдельно стоящими конструкциями, на краевые ступени всех лестниц	2025
3	Приобретение и установка знаков-пиктограмм, информирующих указателей (входы, выходы, повороты, пути движения)	2025
4	Оборудование путей эвакуации системой звукового, светового оповещения в экстренных случаях и информационными знаками	2028
5	Оборудование на 1-м этаже санитарно-гигиенического помещения, предназначенного в том числе для посещения инвалидов и маломобильных групп населения в соответствии с требованиями раздела 6.3 СП 59.13330.2016	2028

7.2. Предлагаемые управленческие решения по объемам работ, необходимых для приведения порядка предоставления услуг в соответствие с требованиями законодательства Российской Федерации об обеспечении условий их доступности для инвалидов

№	Предлагаемые управленческие решения по объемам работ, необходимых для приведения порядка предоставления услуг в соответствие с требованиями законодательства Российской Федерации об обеспечении условий их доступности для инвалидов	Запланированные сроки выполнения
1	Разработка Порядка по оказанию помощи инвалидам на объекте, необходимой для получения в доступной для них форме информации о правилах предоставления услуги, в том числе об оформлении необходимых для получения услуги документов, о совершении ими других необходимых для получения услуги действий	2021
2	Разработка инструкции по вопросам, связанным с обеспечением доступности для сотрудников, проведение периодических инструктажей	2021
3	Назначение приказом руководителя учреждения сотрудников, ответственных за оказание инвалидам помощи при предоставлении услуг	2021
4	Назначение приказом руководителя учреждения сотрудников, ответственных за оказание помощи по перемещению инвалида по территории объекта	2021
5	Предоставление инвалидам по слуху при необходимости услуги с использованием русского жестового языка, включая обеспечение допуска на объект сурдопереводчика, тифлосурдопереводчика	отсутствует
6	Соответствие транспортных средств, используемых для предоставления услуг населению, требованиям их доступности для инвалидов	не требуется
7	Отразить возможность допуска собаки-проводника на объект в Порядке по оказанию помощи инвалидам на объекте	2021
8	Приобретение индукционной петли либо звукоусиливающей аппаратуры в помещении, предназначенные для проведения массовых мероприятий	2028

7.3 При выделении бюджетных средств проведение ремонтных работ на объекте будет осуществляться с учетом требований Приказа Министерства строительства и жилищно-коммунального хозяйства РФ от 14 ноября 2016 г. N 798/пр «Об утверждении СП 59.13330 "СП 59-01-2001 Доступность зданий и сооружений для маломобильных групп населения".

7.4. Период проведения работ: до 2028 года

7.5 Ожидаемый результат: доступность объекта инвалидам и маломобильным группам населения.

7.6 Информация (паспорт доступности) размещена на сайте <https://sudak-school2.ru/>

8. Особые отметки

Приложения:

№1. Результаты обследования

(территория, прилегающая к зданию; вход в здание; пути движения внутри здания; зоны целевого назначения здания; санитарно-гигиенические помещения; системы информации на объекте).

Приложение №2- результаты фотофиксации (11 фото)

Руководитель
комиссии:

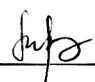
 / Е.В. Макеева /

Члены комиссии:

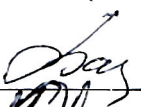
 / В.А. Васильченко /

 / С.А. Васильченко /

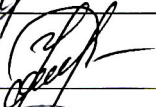
 / О.Н. Журавская /

 / Т.А. Старосельская /

Приложение к Акту обследования ОСИ № 1 от «11» сентя 2021 г.

Фото №1



Фото № 1



Фото № 2



Фот. № 1



Фот. № 2



Фото №6



Фото №7

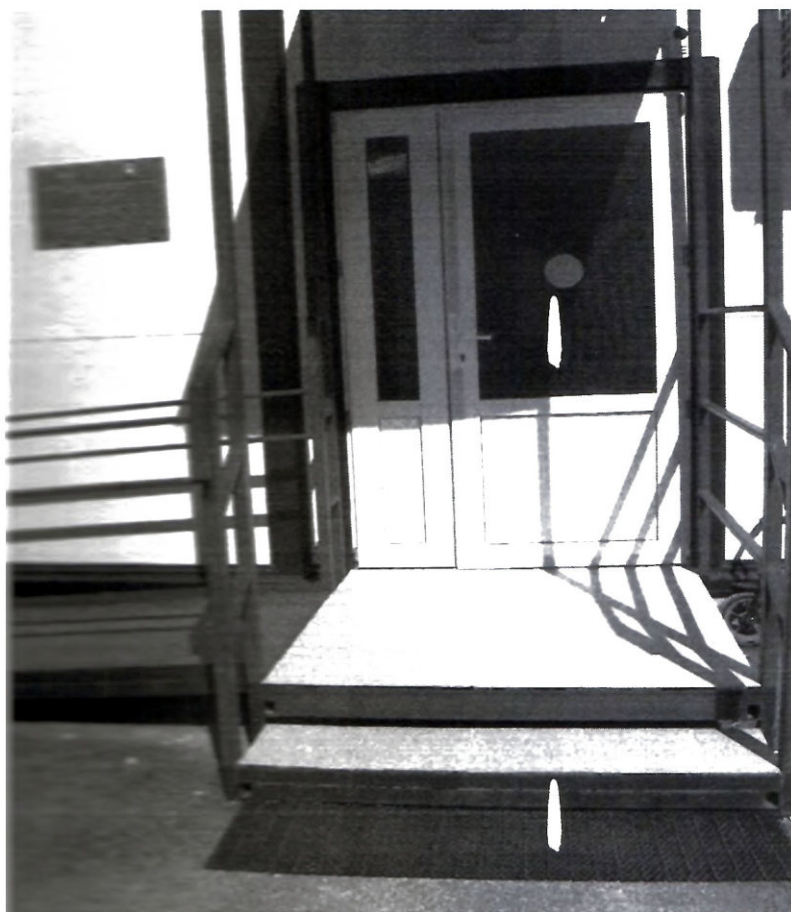

Фото №8



Фото №9





Фот. №11



Простуровано, пронумеровано, подлинано, скреплено
печатьо на 12) листах.

Директор МБОУ «СОШ №2» Б.р.р. / ак
с.п. «Детский сад Яблонька» / 09 Н.В. Шишкина

